REDA

MIEJSKI BIULETYN INFORMACYJNY

Nr 4 (180) KWIECIEŃ 2019 nakład 2.000 egz. bezpłatny ISSN 1507-5087 **www.reda.pl**

Od 15 lat tworzymy wspólną przyszłość

#DZIĘK**UE**MY

Z PRAC RADY MIEJSKIEJ W REDZIE

fot. M. Kaczmarek

Podczas VI sesji Rady Miejskiej w Redzie w dniu 28 marca 2019 roku podjęto następujące uchwały:

1. Uchwała nr VI/64/2019 w sprawie „Programu opieki nad zwierzętami bezdomnymi oraz zapobiegania bezdomności zwierząt na obszarze Gminy Miasto Reda na rok 2019".
2. Uchwała nr VI/65/2019 w sprawie wyrażenia zgody na zamianę nieruchomości.
3. Uchwała nr VI/66/2019 w sprawie wyrażenia zgody na zawarcie kolejnych umów dzierżawy z dotychczasowymi dzierżawcami, których przedmiotem są te same nieruchomości, na okres do 3 lat.
4. Uchwała nr VI/67/2019 w sprawie wyrażenia zgody na zawarcie kolejnej umowy dzierżawy z dotychczasowym dzierżawcą, której przedmiotem są te same nieruchomości, na okres do 3 lat.
5. Uchwała nr VI/68/2019 w sprawie wyrażenia zgody na zawarcie kolejnych umów najmu z dotychczasowymi najemcami gminnych lokali użytkowych, na okres do 3 lat.
6. Uchwała nr VI/69/2019 o zmianie uchwały Nr III/29/2018 Rady Miejskiej w Redzie z dnia 19 grudnia 2018 r. w sprawie wysokości stawek procentowych i warunków udzielania bonifikaty od opłaty z tytułu przekształcenia prawa użytkowania wieczystego w prawo własności nieruchomości stanowiących własność Gminy Miasto Reda.
7. Uchwała nr VI/70/2019 w sprawie udzielenia w 2019 roku dotacji celowej dla Szpitali Pomorskich Spółka z ograniczoną odpowiedzialnością.
8. Uchwała nr VI/71/2019 w sprawie ustalenia planu sieci publicznych szkól podstawowych oraz określenia granic obwodów publicznych szkół podstawowych prowadzonych przez Gminę Miasto Reda od dnia 1 września 2019 roku.
9. Uchwała nr VI/72/2019 w sprawie obniżenia tygodniowego obowiązkowego wymiaru godzin zajęć nauczycielom pełniącym funkcje kierownicze w szkołach i przedszkolach prowadzonych przez Gminę Miasto Reda.
10. Uchwała nr VI/73/2019 o zmianie Uchwały nr III/41/2018 Rady Miejskiej w Redzie z dnia 19 grudnia 2018 roku w sprawie Budżetu Miasta Redy na 2019 rok.
11. Uchwała nr VI/74/2019 o zmianie Uchwały nr III/40/2018 Rady Miejskiej w Redzie z dnia 19 grudnia 2018 roku w sprawie przyjęcia Wieloletniej Prognozy Finansowej Miasta Redy.

Szczegółowy zapis całej sesji dostępny jest online w serwisie YouTube, przekierowanie z ***bip.reda.pl***

KONKURS DLA MŁODZIEŻY „WEŹ ZAGŁOSUJ"

Zachęć jak najwięcej osób do wzięcia udziału w wyborach do Parlamentu Europejskiego w 2019 r. Weź udział w konkursie i wygraj dwa miesiące podróży po Europie z osobą towarzyszącą lub wycieczkę ze znajomymi do Brukseli!

Wszystkie informacje o konkursie można znaleźć na stronie ***wezzaglosuj.pl*** lub na facebook'u ***wezzaglosuj***. Zasady i warunki udziału w konkursie określone są w Regulaminie. Na zgłoszenia czekamy do dnia 28 maja 2019 r.

Szanowni Czytelnicy!

Informujemy, że Miejski Biuletyn Informacyjny jest bezpłatnym miesięcznikiem informacyjnym Rady Miejskiej w Redzie i Burmistrza Miasta Redy. Zgodnie z Zarządzeniem nr OR.9.2016 Burmistrza Miasta Redy, Urząd Miasta w Redzie zastrzega sobie prawo wyboru i redakcji nadesłanych materiałów, w tym ich skracania i zmiany tytułów. Materiały do kolejnego numeru są przyjmowane w wersji elektronicznej (zdjęcia w wysokiej rozdzielczości) na adres: promocja@reda.pl. Przesłanie zdjęć jest równoznaczne z wyrażeniem zgody na ich publikację. Ostatecznym terminem przyjmowania materiałów jest 20 dzień każdego miesiąca. W Biuletynie nie publikuje się ogłoszeń komercyjnych.

Urząd Miasta w Redzie

INWESTYCJE MIEJSKIE

15 LAT MINĘŁO

W czerwcu 2003 roku 17,5 mln Polaków poszło do urn, gdzie 77,45 proc. zagłosowało za przystąpieniem Polski do Unii Europejskiej. 1 maja 2004 roku, na mocy traktatu akcesyjnego z 16 kwietnia 2003 roku, Polska została oficjalnym członkiem Unii. Dokładnie 15 lat temu.

Od początku Polska była największym beneficjentem funduszy UE. Budowano drogi, oczyszczalnie ścieków i inwestowano w infrastrukturę kolejową. Wsparcie dostali też przedsiębiorcy, rozwijając potencjał i konkurencyjność swoich firm. Jednak największe korzyści widać w samorządach. To tu zrobiono najwięcej. A na co w Redzie poszły unijne pieniądze? Poniżej przedstawiamy najważniejsze inwestycje z udziałem środków unijnych, zrealizowane przez Redę, Powiat, podmioty zewnętrzne lub w partnerstwie. Ich cechą wspólną jest obszar, który na tym skorzystał – nasze miasto.

- W ramach Funduszu Spójności, na terenie naszego miasta wybudowano ponad 16 kilometrów sieci wodociągowej i sieci kanalizacji sanitarnej oraz 6 przepompowni. Unia dofinansowała inwestycję kwotą ponad 35 mln zł. Projekt zakończył się w maju 2009 roku.
- Z udziałem środków RPO WP 2007-2013 w Redzie powstał Rodzinny Park Miejski nad rzeką Redą. Dofinasowanie wyniosło 2 110 774,49 zł, czyli 60 % wartości projektu.
- W latach 2010 – 2012 dwie redzkie szkoły: Zespół Szkół nr 1 i Szkoła Podstawowa nr 5 zostały poddane kompleksowej termomodernizacji, co pozwoliło obniżyć straty ciepła i poziom zużywanej energii. Poprawił się też wygląd szkół, które zyskały nowe elewacje.

- W wyniku projektów prowadzonych w partnerstwie z Powiatem Wejherowskim, wykonano przebudowę ulic Drogowców, Leśnej i Rzemieślniczej oraz wybudowano bezkolizyjny przejazd samochodowy pod linią kolejową nr 202. Zlikwidowano przejazd kolejowy na ul. Gniewowskiej, wybudowano bezpieczny wiadukt i przejście podziemne dla pieszych. Tak powstała inwestycja, zwana potocznie „Leśna – Cegielniana". Dofinansowanie - RPO WP 2007-2013 w łącznej wysokości ponad 38 mln zł.

- Zespół Szkół nr 2 w Redzie przy ul. Brzozowej wzbogacił się o wielofunkcyjną salę sportową o wymiarach 36,4 m x 22,2 m, z trybunami na 120 osób. Sala jest przystosowana do meczów koszykówki i siatkówki oraz organizacji imprez masowych. Dofinasowanie wyniosło prawie 1 800 tys. zł.
- Miejskie Przedsiębiorstwo Ciepłowniczo – Komunalne KOKSIK Sp. z o.o. zrealizowało w roku 2010 projekt kompleksowej modernizacji miejskiej ciepłowni oraz osiedlowych sieci ciepłowniczych. W efekcie mamy jedną z najnowocześniejszych sieci w Polsce. Dofinansowanie - RPO WP 2007-2013 w kwocie 4 655 802,18 zł.
- PKP Polskie Linie Kolejowe S.A przeprowadziły w latach 2011 – 2013 rewitalizację i modernizację tzw. „Helskiego korytarza kolejowego" – linii kolejowej nr 213 Reda – Hel. Przedsięwzięcie uzyskało dofinansowanie prawie 132 mln zł.
- Rowerzyści z Redy i nie tylko mogą korzystać z Turystycznego Szlaku Północnych Kaszub na terenie powiatów wejherowskiego i puckiego.
- W ramach wspólnego projektu „Ochrona wód Zatoki Gdańskiej – budowa i modernizacja systemu odprowadzania wód opadowych w Gdyni oraz Małym Trójmieście Kaszubskim" (lata 2011 – 2015) dofinansowanego ze środków Funduszu Spójności, Gmina Miasto Reda zrealizowała dwa zadania: „Budowa sieci kanalizacji deszczowej i udrożnienie rowów melioracyjnych w ramach budowy drogi powiatowej ulicy 12-go Marca – Etap 2" (UE - 463 635,64 zł) i „Budowa sieci kanalizacji deszczowej wraz z urządzeniami podczyszczającymi oraz przebudowa rowów melioracyjnych w ramach budowy układu drogowego wraz niezbędną infrastruktura na odcinku od realizowanego odcinka ulicy Kosynierów w Rumi, z włączeniem do istniejącego ronda w ul. Obwodowej w Redzie" (UE - 881 227,41 zł).
- W roku 2015 Reda pozyskała 85% dofinansowania z Programu Operacyjnego Infrastruktura i Środowisko

INWESTYCJE MIEJSKIE

2007-2013 na sporządzenie Planu Gospodarki Niskoemisyjnej, dokumentu strategicznego, na którym opiera się większość realizowanych inwestycji.

- 40 gospodarstw domowych z terenu Redy oraz 8 jednostek podległych Gminie uzyskało dostęp do szerokopasmowego Internetu, w wyniku projektu „Rozwój Cyfrowy Gminy Reda" w latach 2014 – 2015.
- Dwa miejskie przedszkola, dwa budynki komunalne i remiza Ochotniczej Straży Pożarnej zostały poddane kompleksowej modernizacji energetycznej, co oznaczało m.in. docieplenie przegród budynków, wymianę stolarki, modernizację c.o. i c.w.u. oraz montaż OZE. Projekt, realizowany w latach 2017 – 2018, uzyskał 2 317 685 zł dofinansowania z RPO WP 2014-2020.

- Z tego samego źródła Reda pozyskała 85% wartości wydatków kwalifikowanych, czyli 1 748 918,35 zł na modernizację energochłonnego oświetlenia ulicznego w celu zmniejszenia kosztów jego utrzymania oraz dostosowanie go do zaleceń obowiązujących norm. Do oświetlenia ulic wykorzystano energooszczędne oprawy LED, emitujące oświetlenie bliższe naturalnemu, świecące światłem rozproszonym, nieoślepiające przechodniów i kierujących pojazdami.
- W ramach projektu „Bezpieczny Powiat" zakupiono 115 sztuk wyposażenia Ochotniczej Straży Pożarnej w Redzie.

Zrealizowano także szereg projektów tzw. „miękkich", dotyczących spraw społecznych, edukacji i rozwoju, dofinansowanych z Europejskiego Funduszu Społecznego. Tu najważniejszymi były: Klub Bobasa w Miejskim Przedszkolu nr 1 (50 000 zł), Popularyzacja tradycji i historii Kaszub w SP 5 (50 000 zł), Aktywizacja społeczna i zawodowa w powiecie wejherowskim (ok. 315 000), Poprawa jakości edukacji ogólnej inwestycją w przyszłość, „Let's do it – South Baltic Initiatives to stop climate changes", Inwestuję w przyszłość – indywidualizacja procesu nauczania i wychowania uczniów klas I-III szkół podstawowych Gminy Miasto Reda, „PRZYSTANEK REDA" realizowany przez MOPS Reda, Program Comenius, czyli edukacyjne wymiany młodzieży szkolnej i wiele innych. Najważniejszymi, trwającymi jeszcze projektami z unijnym dofinansowaniem są w Redzie „Budowa węzła integracyjnego Reda wraz z trasami dojazdowymi" oraz „Przedszkolaki

z perspektywą- utworzenie 275 nowych miejsc przedszkolnych w Redzie". W ramach budowy węzła zmieni się otoczenie dworca, powstaną parkingi samochodowe i rowerowe, zmodernizowana zostanie infrastruktura drogowa, piesza, rowerowa oraz przystanki autobusowe. Nowy układ węzła zachęci do korzystania z transportu zbiorowego, a przez to zrealizuje cel przedsięwzięcia, jakim jest zwiększenie liczby jego pasażerów. Inwestycja została dofinansowana z Unii Europejskiej w ramach Działania 09.01 Transport miejski – mechanizm ZIT (Osi Priorytetowej 9 Mobilność) Regionalnego Programu Operacyjnego Województwa Pomorskiego na lata 2014-2020, a wkład Unii wynosi 7 810 374 zł. W ramach „Przedszkolaków z perspektywą" w Redzie powstały publiczne placówki, Przedszkole nr 1 i Przedszkole nr 2, docelowo oferujące 275 miejsc. Placówki są w trakcie wyposażania i budowy infrastruktury, a kadra nauczycielska podnosi swoje kwalifikacje, by zapewnić maluchom jak najlepsze przygotowanie do dalszej edukacji. Warto wspomnieć też o projektach realizowanych na poziomie metropolitalnym i międzygminnym, jak Rower Metropolitalny MEVO, czy „Kajakiem przez Pomorze".

A to na pewno jeszcze nie koniec. Miasto i odpowiedzialni za jego rozwój ludzie zapewniają, że wykorzystają wszelkie możliwe źródła finansowania dalszego wzrostu i podnoszenia jakości życia mieszkańców.

Zdjęcia: archiwum UM Reda

INWESTYCJE MIEJSKIE

FABRYKA KULTURY BĘDZIE ROZBUDOWANA!

Ministerstwo Kultury i Dziedzictwa Narodowego.

25 kwietnia podpisano umowę na rozbudowę Miejskiego Domu Kultury w Redzie. Wykonawcą inwestycji jest wyłoniona w przetargu firma M-INVEST z Kiełpina.
O rozbudowę Fabryki Kultury staramy się od ponad dwóch lat. W roku 2016 sporządzono projekt budowlany. Następnie Starosta Wejherowski zatwierdził projekt budowlany i udzielił pozwolenia na budowę, obejmującego przebudowę i rozbudowę budynku Miejskiego Domu Kultury w Redzie.
Prace nad inwestycją będą trwały 10 miesięcy. Zostanie dobudowana nowa, większa sala widowiskowa, nowe pomieszczenia biurowe oraz zwiększy się część magazynowa.
Dofinansowanie ze środków Ministra Kultury i Dziedzictwa Narodowego pochodzących z Funduszu Promocji Kultury, wynosi 328 000 zł. Całkowity koszt inwestycji to 1 635 850 zł.

fot. mdk.reda.pl

PRACE DROGOWE

1 kwietnia Gmina Miasto Reda podpisała umowę na wykonanie utwardzeń nawierzchni dróg gruntowych, będących w zarządzie gminnym.
Władze miasta planują, że w tym roku uda się wyremontować około 3 kilometrów dróg. Utwardzenia będą wykonywane za pomocą płyt IOMB. W ramach umowy będą realizowane także prace drogowe w ramach inicjatyw lokalnych.
Wykonawcą prac wyłonionym w drodze przetargu nieograniczonego jest firma ABRUKO Sp. z o.o. z Władysławowa. Umowa kończy się w grudniu 2019 r. Reda planuje wydać w tym roku na ten cel ponad 700 tysięcy złotych.
Mieszkańcy Redy mają możliwość zgłaszania prac drogowych w ramach inicjatywy lokalnej. Aby realizacja inicjatywy była możliwa, udział inicjatora powinien wynosić min. 25%, wysokość dofinansowania ze strony Gminy Miasto Reda uzależniona jest od posiadanych środków.
Remonty cząstkowe uszkodzonych nawierzchni dróg będących pod zarządem Gminy Miasto Reda są dokonywane na bieżąco, lecz mieszkańcy mogą również zgłaszać zły stan drogi bezpośrednio, do Referatu Inwestycji i Inżynierii Miejskiej Urzędu Miasta w Redzie. Po potwierdzeniu ich stanu podczas wizji lokalnej, naprawy będą realizowane w kolejności wpływu. To samo dotyczy złego stanu oznakowania pionowego drogi. Oznakowanie poziome jest odświeżane co roku i – jeśli pogoda pozwoli, powinno zakończyć się do połowy maja.

fot. A. Kunz

ROZBUDOWA SP 6 BEZ OPÓŹNIEŃ

Prace przy rozbudowie budynku Szkoły Podstawowej nr 6 w Redzie przebiegają zgodnie z harmonogramem. Widać już kształt całego budynku, gotowe są wszystkie ściany nośne, stropy i schody. Niedługo ekipa budowlana powinna przystąpić do pokrycia dachu. Konstrukcja drewnianej więźby dachowej jest gotowa, teraz rozpoczyna się deskowanie. Równolegle trwają intensywne prace we wnętrzu budynku. Wykonywane są instalacje elektryczne i sanitarne, robotnicy budują też kolejne ścianki działowe. Jeśli nic nie stanie na przeszkodzie, do końca października 2019 roku szkoła powinna być gotowa.
Rozbudowy szkół to w tym roku priorytetowe inwestycje, ponieważ należy spełnić wymagania wynikające z reformy oświaty i zapewnić miejsce do nauki coraz większej liczbie uczniów.
Wartość inwestycji wynosi 6 250 000,00 zł brutto i pochodzi w całości z budżetu miasta Redy.

fot. A. Kunz

DNI PIAŚNICKIE

Z okazji miesiąca pamięci narodowej przy pomniku głównym w Piaśnicy odbyła się uroczystość patriotyczno-religijna ku czci ofiar pomordowanych przez hitlerowców w 1939 roku w Lesie Piaśnickim, w której uczestniczył burmistrz Redy Krzysztof Krzemiński.

Od siedmiu lat wydarzenie jest częścią Dni Piaśnickich Gminy Wejherowo, w ramach cyklu czterodniowych imprez o charakterze patriotycznym, naukowym, sportowym i rekreacyjnym. W sobotniej uroczystości w Piaśnicy uczestniczyły delegacje władz państwowych oraz samorządowych powiatu puckiego i wejherowskiego, posłowie, organizacje i stowarzyszenia, poczty sztandarowe szkół, związków kombatanckich i służb mundurowych a także mieszkańcy całego Pomorza Gdańskiego. W zadumie i skupieniu zaznaczono duchową łączność z ofiarami wielkiej piaśnickiej tragedii. Nabożeństwo poprowadził ks. porucznik Adam Tur. Wzruszający program artystyczny o zbrodni ludobójstwa w Piaśnicy wykonali uczniowie Samorządowej Szkoły Podstawowej w Bolszewie. Po odczytaniu apelu poległych, kompania honorowa Marynarki Wojennej oddała salwy honorowe, a hodowcy wypuścili w niebo gołębie pocztowe. W imieniu mieszkańców Redy burmistrz złożył pod pomnikiem wiązankę kwiatów.

fot. D. Dunajska

DRUGIE REDZKIE SPOTKANIE WIELKANOCNE

W sobotnie, przedświąteczne popołudnie Fabryka Kultury w Redzie otworzyła drzwi dla osób starszych, samotnych i wszystkich mieszkańców Redy, którzy czuli potrzebę bycia razem w ten wyjątkowy przedświąteczny czas.

Redzkie spotkania wielkanocne to pomysł radnej Teresy Tkaczyk. W ich organizację włączyli się pozostali radni, Burmistrz Miasta Redy, parafia Wniebowzięcia Najświętszej Marii Panny i Miejski Ośrodek Pomocy Społecznej.

fot. M. Kaczmarek

XXIII MIEJSKI KONKURS WIELKANOCNY

9 kwietnia 2019 komisja w składzie: przewodniczący Tomasz Wiśniewski, Dorota Dobrzyńska (MDK), Beata Zawal – Brzezińska, Elżbieta Bieńko – Kornacka, Barbara Terlecka (Stowarzyszenie Kunszt) i radna Rady Miejskiej Karolina Bochan oceniło prace w trzech kategoriach: Zwierzątko Wielkanocne (kl. 0-3), Jajko Wielkanocne z Quillingiem (kl. 4-6) oraz Stacje Drogi Krzyżowej (kl. 7, 8, gimnazjum).

Najliczniejszą grupę prac stanowiły te o tematyce jajka, było ich aż 139, kolejną liczną reprezentację stanowiły Zwierzątka Wielkanocne (127 prac), najmniej z kolei zgłosiło się uczniów z interpretacją Stacji Drogi Krzyżowej.
Podczas wyboru Jury kierowało się przede wszystkim oryginalnością prac, estetyką wykonania, pomysłem oraz samodzielnością wykonywanych dzieł.

fot. nadesłane

W kategorii klas 0-3 wyróżniono następujących uczniów:
I MIEJSCE: Kacper Woźniak (SP5)
II MIEJSCE: Amelia Skurtys (SP3)
II MIEJSCE: Emilia Wozińska (SP4)

Kategoria klas 4-6:
I MIEJSCE: Konrad Wasiuta (SP3)
II MIEJSCE: Olivia Lachs (SP3)
III MIEJSCE: Martyna BIsha (SP2)

Kategoria klas 7,8, 3 GIM:
I MIEJSCE: Jakub Sidorowicz (SP3)
II MIEJSCE: Dominika Konik (SP3)
III MIEJSCE: Jakub Lejk (SP2)

Jak zwykle uczniowie redzkich szkół nie zawiedli pomysłowością i podejściem do tematu, co nie pomagało w wyborze laureatów podczas obrad jury.
Szczególnie zachwyciły nas prace w kategorii Jajko Wielkanocne z Quillingiem, w której mogliśmy podziwiać prawdziwą staranność, precyzję i kunszt wykonania.

POZNAJ SWOJEGO DZIELNICOWEGO!

16 MAJA
w godzinach 15:00 - 16:00
Osiedle Konopnickiej, Reda - Pieleszewo i Betlejem
w godzinach 16:00 - 17:00
dzielnica Centrum

23 MAJA
w godzinach 15:00 - 16:00
Rekowo, Ciechocino
w godzinach 16:00-17:00
Osiedle przy Młynie, ul. Garncarska, ul. Morska oraz Moście Błota

Spotkania odbywają się w sali nr 110 Urzędu Miasta w Redzie, przy ul. Gdańskiej 33.

„NA DRODZE – PATRZ I SŁUCHAJ”

Ruszyła akcja informacyjno - edukacyjna pn. „Na Drodze – Patrz i Słuchaj”. Działania te są głównie skierowane do pieszych, jako niechronionych uczestników ruchu drogowego ale także i do kierujących pojazdami. Działania będą realizowane do końca września 2019 roku.

Celem akcji jest przypominanie oraz uświadamianie, szczególnie pieszym, na zagrożeń związanych z:
- nieostrożnym wejściem na przejście dla pieszych,
- używaniem telefonu podczas przejścia przez jezdnię,
- głośnym słuchaniem muzyki przy użyciu słuchawek podczas przejścia przez jezdnię, a także podczas chodzenia drogą po chodniku,
- przejściem przez jezdnię w miejscu niedozwolonym,
- chodzeniem nieprawidłową stroną drogi.

Policjanci będą również uświadamiać kierujących pojazdami, że głośne słuchanie muzyki w samochodzie rozprasza uwagę. Dynamicznie zmieniająca się sytuacja na drodze oraz duże natężenie ruchu powoduje, że zagrożenie powstaje zwykle w bardzo krótkim czasie. Dlatego też wszelkiego rodzaju tzw. „rozpraszacze” (telefony, smartfony, tablety, nawigacje, reklamy itd.) mają również wpływ na poziom koncentracji. Opóźniony refleks i nieodpowiednie zachowania uczestników ruchu drogowego mogą mieć katastrofalne w skutkach konsekwencje.

Używanie wielu tzw. „rozpraszaczy” nie jest zakazane prawem, dlatego też policjanci, kolejny już rok, w ramach akcji informacyjno-edukacyjnej „NA DRODZE - PATRZ I SŁUCHAJ!” będą edukować uczestników ruchu drogowego oraz apelować o rozwagę i zachowanie ostrożności.

Czujny pieszy to bezpieczny pieszy.

BIBLIOTEKA INFORMUJE

8 kwietnia Miejska Biblioteka Publiczna w Redzie przystąpiła do konsorcjum bibliotek udostępniających książki cyfrowe.

Pomorskie biblioteki, w ramach konsorcjum koordynowanego przez Wojewódzką i Miejską Bibliotekę Publiczną w Gdańsku, mają możliwość udostępnienia cyfrowych zbiorów NASBI swoim czytelnikom. Czytelnicy za pomocą kodu, który można odebrać w bibliotece, uzyskają wygodny dostęp do tysięcy e-booków, audiobooków i treści audiowizualnych.
NASBI to biblioteka cyfrowa, w której czytelnicy znajdą ofertę polskich wydawców komercyjnych - w tym codziennie dodawane nowości rynkowe. Obecnie zasoby biblioteki to niemal 12 tys. pozycji dostępnych w trzech formatach: e-bookach, audiobookach i kursach video. Za pośrednictwem NASBI ponad 50 renomowanych wydawców udostępnia swoje dzieła czytelnikom bibliotek publicznych, akademickich oraz pracownikom firm. Są to m.in. Nasza Księgarnia, Prószyński, Karakter, Replika, Editio, Smak Słowa, Helion, Bezdroża, Onepress i inne. To bogata baza wiedzy oraz narzędzie kulturalnej rozrywki.

BIBLIOTEKA INFORMUJE

XVI OGÓLNOPOLSKI TYDZIEŃ BIBLIOTEK – 8-15 MAJA 2019

Jak co roku, Miejska Biblioteka Publiczna w Redzie przyłącza się do obchodów Ogólnopolskiego Tygodnia Bibliotek, który trwa do końca maja.

W tym czasie przygotowaliśmy dla mieszkańców Redy szereg spotkań i zajęć promujących Bibliotekę i czytelnictwo. Zapraszamy do Miejskiej Biblioteki Publicznej i Filii Nr 1 Mediateki. Szczegóły na ***biblioteka.reda.pl***

SPOTKANIE Z EUROPOSŁEM

W cyklu zajęć z Wiedzy Obywatelskiej Uniwersytetu Trzeciego Wieku, w środę 3 kwietnia, w Miejskiej Bibliotece Publicznej im. Hieronima Derdowskiego w Redzie odbył się wykład Jarosława Wałęsy pt. „Już od 15 lat jesteśmy zjednoczeni w różnorodności - jakie korzyści przyniosła nam Unia Europejska.

Europoseł w krótkim, popartym slajdami wykładzie przedstawił historię, strukturę, działalność instytucji europejskich oraz co zyskaliśmy dzięki unijnemu wsparciu. Podczas zajęć prelegent wyczerpująco odpowiadał na wiele pytań, a na zakończenie zrobiono wspólne zdjęcie ze słuchaczami UTW.
Były to kolejne zajęcia Uniwersytetu Trzeciego Wieku z cyklu Wiedza Obywatelska. W ubiegłym roku redzcy seniorzy, na zaproszenie poseł Henryki Krzywonos - Strycharskiej odwiedzili Sejm RP. Teraz przyszła pora przybliżenie struktur Unii Europejskiej.

Tekst i zdjęcia: Michał Kaczmarek

REDA SPORTOWA

WIELKANOCNY TURNIEJ PIŁKI NOŻNEJ

Czas wolny od szkoły można spożytkować na boisku i tak właśnie zrobili uczniowie redzkich szkół, którzy w środę 10 kwietnia pojawili się przed południem na boisku piłkarskim Orlik, aby uczestniczyć w turnieju piłki nożnej.

fot. MOSiR Reda

Turniej został zorganizowany przez Miejski Ośrodek Sportu i Rekreacji oraz Urząd Miasta w Redzie. Do zawodów zgłosiło się 8 drużyn, z których utworzone zostały 2 grupy eliminacyjne. Każdemu z zespołów została przypasowana nazwa drużyny uczestniczącej w obecnej edycji ligi mistrzów. 1 i 2 miejsca z grup eliminacyjnych awansowały do ligi mistrzów, natomiast drużyny z miejsc 3 i 4 wylądowały w lidze Europy. Każdy z uczestników został nagrodzony słodkim upominkiem oraz gadżetami ufundowanymi przez organizatorów. W konkursie żonglerek najlepszym okazał się Jakub Kur z liczbą 39 odbić. Tabele gier, skład zwycięzców oraz zdjęcia wszystkich zespołów na stronie www.mosir.reda.pl

MOSiR ZAPRASZA NA ZAJĘCIA I IMPREZY SPORTOWE

- 1-3 maja, godz. 10.00 - Turnieje Piłki Nożnej z okazji 15-lecia UKS 1 Reda
- 3 maja, godz. 10.00 - Inauguracyjny Turniej „Deblowych Wtorków"
- 8 maja, godz. 10.00 - Mistrzostwa Redy w Czwórboju LA
- 11-12 maja, godz. 10.00 Grand Prix Wybrzeża w Tenisie Ziemnym
- 15 maja - Rozpoczęcie Redzkiej Ligi Tenisa Ziemnego o puchar Dyrektora MOSiR Reda
- 17 maja, godz. 11.00 Lekkoatletyczne Mistrzostwa Województwa Pomorskiego w LA U12 i U14 oraz Wojewódzki Festiwal Sztafet
- 26 maja, godz. 9.00 - Turniej Piłki Nożnej „Pierwszy Krok" U8
- 31 maja, godz. 9.00 - Spartakiada przedszkolaków z okazji Dnia Dziecka
- 1-2 czerwca, godz. 10.00 - XXIII Mistrzostwa Polski Północnej w Tenisie Ziemnym w Rodzinnych Deblach i Mikstach

Informacja o bezpłatnych zajęciach sportowych dla mieszkańców znajduje się na mosir.reda.pl

DEJA CSB Kaszëbskô Jednota PRO CSB Patronat honorowy Burmistrza Miasta Redy Reda ... z perspektywą

KASZUBSKI PIESZY RAJD z GRĄ TERENOWĄ

dla rodzin, szkół i przedszkoli

dla każdego uczestnika:
*** poczęstunek**
***pamiątkowy medal**

udział bezpłatny

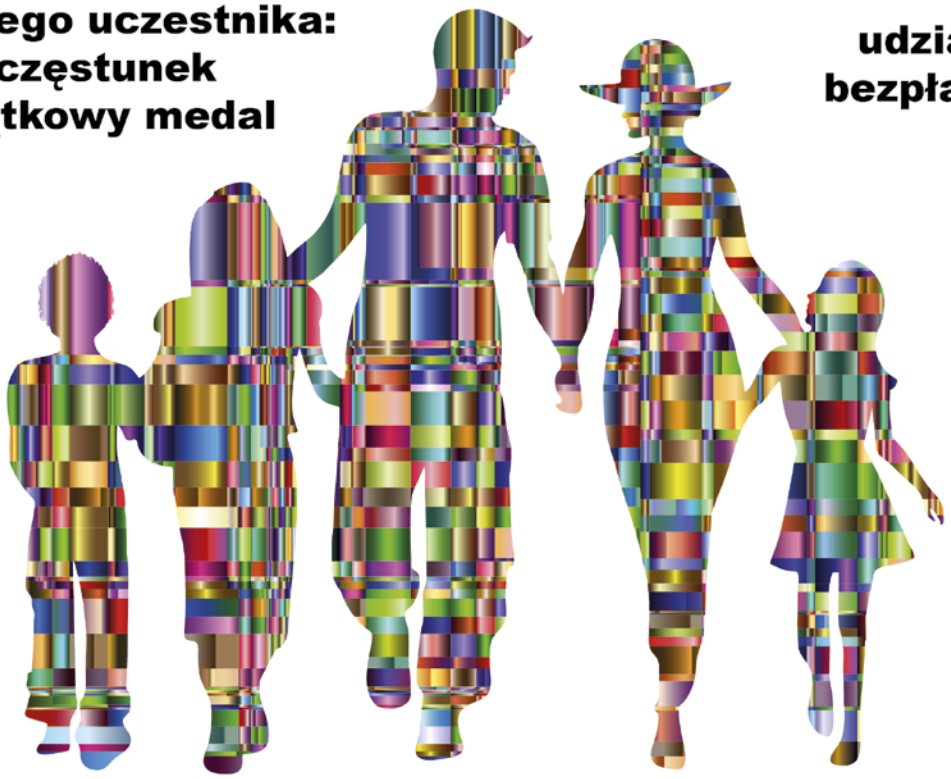

11 maja 2019 roku, godz. 10.oo

START przy Prywatnej Szkole Podstawowej DEJA CSB
ul. Wejherowska 58A, 84-240 REDA Pieleszewo

Kontakt i zapisy (do 28 kwietnia 2019)**:**

e-mail: dejacsb@dejacsb.com, tel. 503 007 295, 889 201 967

OFICJALNE OTWARCIE PRZEDSZKOLA NR 2

„Wszystkiego, co naprawdę warto wiedzieć nauczyłem się w przedszkolu."

Robert Fulghum

5 kwietnia 2019 roku odbyła się uroczystość otwarcia Przedszkola nr 2 w Redzie przy ul. Łąkowej 27, w której udział wzięli Burmistrz Miasta Redy Krzysztof Krzemiński, Zastępca Burmistrza Łukasz Kamiński, Zastępca Burmistrza Halina Grzeszczuk oraz Radni Rady Miejskiej w Redzie i Radni Powiatu Wejherowskiego Ludwik Zegzuła i Jerzy Conradi. Uroczystość prowadziła dyrektor przedszkola Regina Klein. Całość uświetniły występy artystyczne dzieci.

Zdjęcia: Alicja Kunz

REDZKIE PRZEDSZKOLAKI DOSTAŁY NOWE ZABAWKI

Realizowany w dwóch miejskich przedszkolach projekt „Przedszkolaki z perspektywą – utworzenie 275 nowych miejsc przedszkolnych w Redzie" wszedł w etap, z którego najbardziej cieszą się maluchy. Tuż przed świętami wielkanocnymi do placówek trafiło wyposażenie zamówione w ramach projektu.

Do obu przedszkoli dostarczono nowe zabawki, pomoce edukacyjne, materiały plastyczne, sprzęt TIK (technologii informacyjno - komunikacyjnej) oraz meble do gabinetów logopedycznych. Placówki czekają jeszcze m.in. na wyposażenie i pomoce dydaktycznych do integracji sensorycznej SI, wyposażenie gabinetów logopedycznych i roboty interaktywne. W najbliższym czasie planowane są jeszcze prace remontowo-wykończeniowe, wykonanie podjazdu dla niepełnosprawnych w Przedszkolu nr 2 oraz wyposażenie nowych placów zabaw w obu placówkach.

W ramach projektu w Redzie powstały publiczne placówki: Przedszkole nr 1 i Przedszkole nr 2, docelowo oferujące 275 miejsc. Dzieciom zapewniono ciekawą ofertę edukacyjną i wychowawczą, a także umożliwiono udział w dodatkowych zajęciach, jak język angielski i Laboratorium Malucha. Prowadzone są też zajęcia specjalistyczne dla dzieci z deficytami i niepełnosprawnościami. Czterech nauczycieli podjęło studia podyplomowe z zakresu oligofrenopedagogiki, a 25 nauczycieli weźmie udział w szkoleniu ECDL, podnoszącym kompetencje w obszarze cyfrowym.
Projekt trwa od września ubiegłego roku, a zakończy się w wakacje roku przyszłego. Dofinansowanie z Unii Europejskiej wynosi 4.253.329,37 PLN. Miasto Reda dołoży ponad 750 tysięcy zł.

Gmina Miasto Reda
realizuje projekt dofinansowany z Funduszy Europejskich
„Przedszkolaki z perspektywą- utworzenie 275 nowych miejsc przedszkolnych w Redzie"

Celem projektu jest zwiększenie liczby brutto trwałych miejsc wychowania przedszkolnego o 275 miejsc w stosunku do stanu obecnego oraz poprawa jakości usług edukacji przedszkolnej na terenie miasta Reda.

Dofinansowanie projektu z UE: 4.253.329,37 PLN

Fundusze Europejskie Program Regionalny | Rzeczpospolita Polska | URZĄD MARSZAŁKOWSKI WOJEWÓDZTWA POMORSKIEGO | Unia Europejska Europejski Fundusz Społeczny

www.mapadotacji.gov.pl

CO SŁYCHAĆ W PRZEDSZKOLU NR 1

Początek miesiąca przywitał nas sprzyjająca pogodą, co skwapliwie wykorzystały przedszkolaki z grupy II i realizując projekt „Wędrowniczek" przemierzały Redę śladami miejskiego herbu. Dzieci oglądały symbole naszego miasta zaczynając od Kościoła pod wezwaniem Wniebowzięcia NMP i św. Katarzyny, obserwowały rzekę Redę i wspięły się na najwyższe wzniesienie czyli górę Jarą pokonując w zawrotnym tempie ponad dwieście schodów. Nagrodą okazał się piękny widok panoramy miasta i Zatoki Puckiej.

Niezmiennym powodzeniem cieszą się cykliczne warsztaty bębniarskie, które prowadzi pan Marcin Dadura. Przedszkolaki mają możliwość gry na instrumentach perkusyjnych i uczą się podstawowych technik wydobywania dźwięków. Każdy uczestnik ma okazję grać na wybranym instrumencie, co powoduje pełne zaangażowanie i aktywność podczas zajęć, sprawiając dzieciom ogromną radość.

Kwiecień upłynął pod znakiem przygotowań do świąt Wielkiej Nocy. Dzieci samodzielnie wykonywały ozdoby świąteczne, które zaprezentowały na kiermaszu wielkanocnym. W ramach projektu „Ekonomia dla przedszkolaka" dzieci z wszystkich grup dokonywały wyceny swoich prac, biorąc pod uwagę koszt materiałów i wkład pracy własnej, co stanowi jeden z elementów edukacji ekonomicznej i sposobu wprowadzania najmłodszych w świat ekonomii.
I w tym roku zajączek wielkanocny nie zawiódł. Wśród okrzyków radości i śmiechu przedszkolaki szukały w ogrodzie przedszkolnym niespodzianek pozostawionych w koszyczkach. Jak wieść gminna niesie, dzieci widziały jego ślady i długie uszy znikające w zaroślach.

CO SŁYCHAĆ W PRZEDSZKOLU NR 2

4 kwietnia 2019 w Szkole Podstawowej nr 2 w Redzie odbył się Konkurs Recytatorski pt. "Ekologia Wierszem Pisana". W tymże konkursie udział wzięło dwoje dzieci z naszego przedszkola, które zdobyły: Amelia Zajk (grupa Pszczółki) – II miejsce i Antoni Wichnowski (grupa Słoneczka) – wyróżnienie. Serdecznie gratulujemy naszym laureatom i życzymy dalszych sukcesów.

fot. archiwum Przedszkola nr 2

CO SŁYCHAĆ W SP 2

Ekologia w Szkole Podstawowej nr 2 w Redzie
Działania proekologiczne są bardzo ważnym nurtem pracy w SP 2, a liczne akcje mające angażować do nich uczniów i ich rodziny trwają przez cały rok.
Od stycznia do końca marca b.r. odbywała się akcja ulotkowa „NAJMŁODSZY LISTONOSZ NASZEGO MIASTA, TO JA". Uczniowie klas 0-III oraz kl. Vb i Vc, dostarczyli mieszkańcom domków jednorodzinnych w sąsiedztwie SP 4, SP 6 i SP 2 ulotki na temat spalania odpadów w domowych piecach, otrzymane od Komunalnego Związku „Dolina Redy i Chylonki".
W marcu uczniowie kl. 0-III przeprowadzili akcję „Podnieś 5 z parku". Polega ona na zebraniu i wrzuceniu do kosza pięciu dowolnych śmieci, przede wszystkim plastikowych. Również w marcu uczniowie klas IV-VI pisali Listy dla Ziemi. Podawali w nich m.in. przykłady prostych działań, które ograniczają ilość odpadów i ich poprawnego zagospodarowania

poprzez świadome zakupy, segregację śmieci i ograniczanie konsumpcji. Listy zostały zaprezentowane na szkolnych tablicach, a autorzy wyróżnionych prac przeczytali je na Międzyszkolnym Konkursie Recytatorskim dla 6-latków.
W Ekologicznym Pokazie Mody, uczniowie musieli wykonać kreację składającą się w całości z surowców wtórnych w jednej z poniższych kategorii: strój wieczorowy, sportowy lub szkolny. Uczniowie rywalizowali ze sobą w trzech grupach wiekowych: klasy I-III, IV-V i VI-VI. W kolejnej akcji - Happeningu Ekologicznym, uczniowie klas IV i V tworzyli na sali gimnastycznej „żywe" napisy takie jak: „Jestem EKO", „Kocham EKO" oraz kolorowe śmietniki do segregacji.
Szkolny Turniej Sportowo-Ekologiczny dla klas 0-III połączył wiedzę ekologiczną z zabawą. Uczniowie wykazywali się wiedzą z zakresu edukacji przyrodniczo-ekologicznej, rywalizowali również w konkurencjach sportowych, m.in. skokach w workach, butelkowych kręglach, rzutach do celu. Do konkurencji sportowych wykorzystaliśmy szereg odpadów, m.in. kubeczki plastikowe, butelki PET, gazety. Uczniowie klasy V b wraz z wychowawcą, p. Anną Jankowską, przygotowali dla rodziców Ekowywiadówkę. Spotkanie miało formę przedstawienia, w którym został poruszony problem zaśmiecania naszej planety. Po raz kolejny odbyła się zbiórka elektroodpadów, których udało nam się zebrać ok. 1200 kg.
4 kwietnia odbył się XVII Międzyszkolny Konkurs Recytatorski dla 6-latków „EKOLOGIA WIERSZEM PISANA". Uczestniczyli w nim uczniowie klas zerowych z przedszkoli i szkół podstawowych Redy, Rumi i Wejherowa, którzy zaprezentowali wiersze o tematyce ekologicznej. Zdobywcy I, II i III miejsca otrzymali atrakcyjne nagrody. Nagrody i dyplomy dla wszystkich uczestników konkursu wręczyła Dyrektor SP2, Iwona Nowicka wraz z Burmistrzem Miasta Redy, Krzysztofem Krzemińskim, który podkreślił wagę podejmowanych działań na rzecz środowiska naturalnego przez najmłodszych mieszkańców Małego Trójmiasta Kaszubskiego.

Tekst: K. Rendaszka-Miotke, Zdjęcia: archiwum SP2

CO SŁYCHAĆ W SP 3

„Jeden krok dla środowiska" hasłem ostatniej wizyty uczniów z SP3 w ramach projektu Erasmus+
W dniach 18 – 23 marca, w Gifhorn w Niemczech, odbyło się ostatnie spotkanie w ramach projektu „Erasmus+ Ecological Footprint 2020 – EFP2020". Przez tydzień uczniowie z krajów partnerskich: Bułgarii, Niemiec i Polski pracowali w międzynarodowych grupach, poruszając tematy związane ze zmniejszeniem emisji CO_2, redukcji plastikowych odpadów oraz oszczędzaniem wody. Młodzi ludzie przygotowali prezentacje, filmy oraz relację z wyzwania – dzień bez opakowań foliowych. Przeprowadzone działania miały na celu uświadomienie uczniom, jak ważne jest podejmowanie nawet małych kroków w kierunku ochrony środowiska.

Tekst: Justyna Zabrodzka, Zdjęcie: Mariola Szreder

Przedszkolaki z Omnibuska w bibliotece SP 3
3 kwietnia bibliotekę odwiedziły dzieci z pobliskiego przedszkola Omnibusek. Gościliśmy wszystkie grupy przedszkolaków, od najmłodszych do najstarszych. Dzieci były bardzo zainteresowane, jak wygląda biblioteka, w jaki sposób wypożycza się książki i jakie znane im bajki znajdują się na półkach. Oglądały z zaciekawieniem książeczki i opowiadały o swoich domowych biblioteczkach. Świetnie orientowały się, jakie postaci występują w oglądanych bajkach. Panie bibliotekarki mają nadzieję, że wizyta w bibliotece pobudzi zainteresowania czytelnicze dzieci. Można tu odnieść się do powiedzenia „czym skorupka za młodu nasiąknie...". Na zakończenie wizyty dzieci sprezentowały piękne laurki z podziękowaniem i ładnie wykonane wiosenne kwiatki. Wszystkie grupy zaś otrzymały w prezencie książeczki, słodycze i kolorowanki.

Tekst: Mirosława Wróblewska, Zdjęcie: Teresa Dopke

CO SŁYCHAĆ W SP 4

„Saint Patrick's Day", czyli Dzień Świętego Patryka 2019
18 marca 2019 r. obchodziliśmy w naszej szkole Dzień Świętego Patryka. W tym dniu uczniowie przyszli do szkoły ubrani na zielono. Celem tego „zielonego dnia" było zapoznanie uczniów z historią i kulturą anglojęzycznych krajów Unii Europejskiej (Irlandia i Wielka Brytania) oraz wprowadzenie wesołych elementów do szkoły przed nadchodzącym pierwszym dniem wiosny. Obchody dnia Świętego Patryka były przeprowadzone po raz kolejny i można je uznać za bardzo udane. Było wesoło i zielono. Dla klas 4 -8 szkoły podstawowej i dla III klasy gimnazjum na dwóch długich przerwach odbywały się quizy. W klasach 1-3 odbył się konkurs na najbardziej zieloną klasę i trzeba przyznać, że młodsi uczniowie spisali się „na medal". Wszystkie klasy były zieloniutkie i trudno było wybrać zwycięzców, którymi ostatecznie zostały klasy I c i I d.

Miejskie i Powiatowe Igrzyska Dzieci w Drużynowych Biegach Przełajowych
Eliminacje miejskie odbyły się 21 marca.Reprezentacje dziewcząt i chłopców z naszej szkoły zajęły pierwsze miejsce, zapewniając sobie prawo startu w mistrzostwach powiatu. Tydzień później obie drużyny walczyły o prawo startu w finale wojewódzkim. Historyczny sukces odniosła reprezentacja dziewcząt, zajmując pierwsze miejsce i prawo startu w mistrzostwach województwa. Reprezentacja chłopców uplasowała się na drugim miejscu. **Dziewczęta:** Kornelia Stępińska, Telimena Browarczyk-Bogdziewicz, Wiktoria Lazer, Natalia Pstrągowska, Amelia Kaczmarek, Paulina Molenda, Ania Gajewska, Julia Żylla, Zuzia Richter, Marta Woźniak, Pola Pozańska, Ola Gomułka. Opiekunowie drużyny: Anita Namiotko i Agnieszka Gomułka. **Chłopcy:** Jakub Dylak, Cezary Górniak, Olivier Kościński, Filip Krzemień, Marek Machnicki, Miłosz Modzelewski, Fabian Robaszkiewicz, Mateusz Ryband, Mateusz Sabisz, Marceli Śmielak, Nikodem Zawadzki, Szymon Zbróg. Opiekun drużyny: Maciej Paczkowski.

CO SŁYCHAĆ W SP 5

Dzień Otwarty Szkoły
21 marca był dniem promocji szkoły i okazją do spotkania dyrekcji, nauczycieli oraz uczniów z mieszkańcami Redy. Zainteresowanie rodziców okazało się większe niż się spodziewaliśmy. Najstarsi uczniowie witali gości w drzwiach, częstując ich babeczkami. Następnie oprowadzali po szkole i opowiadali o jej działalności oraz swoich sukcesach, prezentując nowocześnie wyposażone sale lekcyjne i salę gimnastyczną. Uwagę wszystkich przyciąga nie tylko położenie placówki w malowniczym, leśnym zakątku miejscowości, ale także kameralne klasy oraz świetlica czynna od godz. 6:40 do 17:00. Wielką atrakcją dla uczniów jest edukacja żeglarska, w ramach której od kilku lat uczą się żeglować na wodach Zatoki Puckiej. W związku z ciągle wzrastającą liczbą uczniów społeczność szkolna z niecierpliwością czeka na rozpoczęcie rozbudowy szkoły, która ma nastąpić już wkrótce i zapowiada się bardzo obiecująco. W kolejnych latach oferta szkolna będzie jeszcze bardziej atrakcyjna.

Renata Mejer

Uczniowie „piątki" ratują dzieci na świecie
Szkoła Podstawowa nr 5 bierze udział w ogólnopolskiej akcji „Wszystkie Kolory Świata" organizowanej przez UNICEF Polska. W ramach akcji uczniowie własnoręcznie projektują i szyją szmaciane laleczki. Każda z nich ma nadane imię i przypisany kraj, z którego pochodzi. Po zakończeniu pracy, w szkole odbywa się ich wystawa. Na ten dzień dzieci zapraszają do szkoły rodziców, dziadków, opiekunów i społeczność lokalną. Każdy może wybrać laleczkę, zaopiekować się nią, a jednocześnie uratować życie dziecku, przekazując na ten cel darowiznę. Zebrane środki umożliwią zaszczepienie dzieci mieszkających w najbiedniejszych krajach świata, gdzie codziennie zagrażają im takie choroby jak gruźlica, odra, tężec czy polio. Projekt „Wszystkie Kolory Świata" wspiera Majka Jeżowska, Ambasadorka Dobrej Woli UNICEF.

Autor: Romualda Makowska

CO SŁYCHAĆ W SP 6

Fotobudka - Szalony pierwszy dzień wiosny

Czy jesteście ciekawi, co działo się 21 marca? Nie, nie byliśmy na wagarach, nie topiliśmy też Marzanny. Obchodziliśmy Dzień Śpiocha, akcję z „przymrużeniem oka". Szkoła wypełniła się śpiochami w zabawnych piżamach i szlafrokach. Piżamowicze przynieśli ze sobą przytulanki, podusie i maskotki. A wszystkich zaspanych obudziła fotobudka i planszówki, które okazały się trafionym pomysłem pani logopedy – Ewy Bielik. W sesji zdjęciowej na wesoło, każdy uczeń (sam lub ze swoją „paczką") mógł zrobić sobie szalone zdjęcie. W stoisku z gadżetami pojawiły się kolorowe kapelusze, sumiaste wąsy, kocie okulary oraz chmurki, wypełnione młodzieżowym slangiem. Ale to nie koniec atrakcji. „Kości zostały rzucone", czyli festiwal gier planszowych. Dla miłośników znanych, lubianych i popularnych planszówek była to nie lada gratka. Największym zainteresowaniem wśród graczy cieszyła się znana gra - 5 Sekund, ale także Cortex, Imago, Dobble.

Tekst i fot. Ewa Bielik

Spotkanie z pisarzem

28 marca, za sprawą polonistów Hanny Parchem i Dawida Ladach, szkołę odwiedził gdyński pisarz Brunon Kadyna. Na spotkaniu pojawiło się niemal czterdziestu uczniów uczęszczających do klas 5, 6, 7 i 8, którzy zasypali pana Brunona gradem pytań, m.in. o to, skąd nasz gość czerpie inspiracje, dlaczego zajmuje się pisarstwem, co lubi czytać. Pan Brunon był zadowolony z tak dużego zainteresowania młodzieży. Chętnie i z wielką cierpliwością odpowiadał na pytania, z uśmiechem pozował do zdjęć i z entuzjazmem podpisywał swoje książki. Po zakończeniu spotkania pan Kadyna otrzymał od przedstawiciela naszej szkoły pisemne podziękowania za spotkanie z uczniami, a także odrobinę słodkości, które mają osłodzić mu przygotowania do wydania jego nowej książki zatytułowanej „Kocur". Liczymy, że nowe dzieło pana Brunona znajdzie wielu odbiorców.

Tekst i fot. Dawid Ladach

PODZIĘKOWANIE

Dziękujemy mieszkańcom Redy, którzy udaremnili całkowite zniszczenie wiaty przystankowej w Rekowie. Dzięki ich szybkiej reakcji i wezwaniu policji udało się ująć sprawców. Taka obywatelska postawa jest godna naśladowania, a świadomość społeczna rośnie z roku na rok.

PAŃSTWOWA INSPEKCJA SANITARNA

SPRAWDŹ, CZY NIE JESTEŚ ZAKAŻONY WIRUSEM HCV POWODUJĄCYM WIRUSOWE ZAPALENIE WĄTROBY TYPU C

W Polsce zakażonych HCV jest ok. 200 tys. osób. 80 % zakażonych nie jest świadoma zagrożenia, bo większość zakażeń przez wiele lat przebiega bezobjawowo. Wirus w tym czasie podstępnie niszczy wątrobę, prowadząc często do jej marskości i rozwoju raka wątrobowokomórkowego. Na szczęście są to odległe skutki zakażenia.

Dlatego nie czekaj i zbadaj się teraz !

PAMIĘTAJ! Nie ma szczepionki przeciwko zakażeniu HCV, ale istnieje skuteczne leczenie WZW typu C.

GDZIE MOŻNA PRZEPROWADZIĆ BADANIA W KIERUNKU ANTY - HCV?

Badania obecności przeciwciał możesz wykonać w większości laboratoriów diagnostycznych. Badanie nie jest drogie, a w ramach ogólnopolskiego programu badań przesiewowych „Test na HCV - prosty krok do zdrowia" w niektórych punktach województwa pomorskiego całkowicie bezpłatne. Wystarczy kropla krwi z palca. Wynik uzyskuje się po kilkunastu minutach.

Punkt bezpłatnego testowania znajduje sie w Labolatorium Medycznym Bruss w Redzie, ul. Morska 4a.

MAJÓWKA z Fabryką Kultury

WWW.MDK.REDA.PL

1/05
14⁰⁰

EKSPLOZJA KOLORÓW

PARK MIEJSKI, REDA
WSTĘP WOLNY

3/05
19⁰⁰

MŁODZI ŚPIEWAJĄ WOJTYŁĘ
KONCERT FINAŁOWY

KOŚCIÓŁ ŚW. ANTONIEGO, REDA
WSTĘP WOLNY

4/05
17⁰⁰

TRIBUTE TO Sinatra
KONCERT JACKA SICIARKA

FABRYKA KULTURY, REDA
WSTĘP WOLNY

CO SŁYCHAĆ W DOLINIE REDY I CHYLONKI? nr 142

KOMUNALNY ZWIĄZEK GMIN "DOLINA REDY I CHYLONKI"

ROK ZAŁOŻENIA 1991

ODPADY KUCHENNE – CO WARTO WIEDZIEĆ, część 2.

Zbliża się **zmiana sposobu segregowania** odpadów na terenie naszego Związku.
Od stycznia 2020 roku do dotychczas segregowanych odpadów jakimi są plastik i metale, szkło, odpady zielone (trawa, liście, gałęzie z naszych ogrodów), papier oraz odpady zmieszane (resztkowe) **dołączą biodegradowalne odpadki kuchenne** (zwane też bioodpadami) powstające w naszych domach. Podobnie jak odpady surowcowe, trafiające m. in. do instalacji przetwarzania odpadów komunalnych, EKO DOLINA Sp. z o.o. w Łężycach, gdzie są sortowane i przekazywane do recyklingu, tak i odpady kuchenne zostaną „odzyskane" – w postaci kompostu/polepszaczy gleby oraz (w przyszłości) biogazu, który będzie przetwarzany na energię elektryczną.
W gminie Kosakowo rozszerzony system wszedł w życie już na początku roku 2019, w pozostałych gminach rozpoczęcie nowej segregacji planowane jest od 2020 roku – po tym, jak wygasną dotychczasowe umowy dotyczące wywozu odpadów.

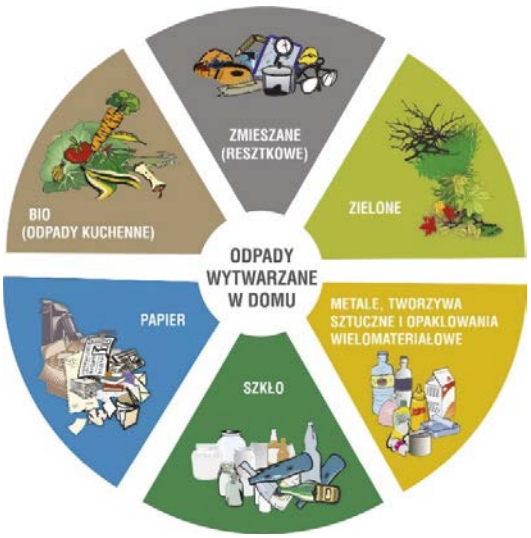

Biodegradowalne odpady kuchenne trafiać będą do **brązowych pojemników**. Do odpadów kuchennych zaliczamy roślinne odpadki takie jak:

- obierki, fusy z kawy czy herbaty, resztki owoców i warzyw;

ale również:

- skorupki jaj, pieczywo, ciasto, różnego rodzaju resztki żywności (ale bez mięsa i kości) a nawet kartonowe wytłoczki po jajkach.

Natomiast zbierane dotychczas odpady zielone:

- liście, trawę, kwiaty i gałązki - tak jak do tej pory należy zbierać do **brązowych worków.**

Zbieranie odpadów kuchennych zapewni możliwie wysoki potencjał odzysku biogazu i kompostu. Niedozwolone będzie wrzucanie do **brązowych pojemników**:

- odpadów zielonych (segregujemy oddzielnie w workach), ryb, nabiału i jego przetworów, olejów oraz tłuszczy jadalnych, odchodów zwierzęcych, trocin, sorbentów zanieczyszczonych odchodami zwierzęcymi, drewna i płyt wiórowych, niedopałków papierosów, kamieni i ziemi.

Komunalny Zwiazek Gmin „Dolina Redy i Chylonki"
ul.Konwaliowa 1, 81-651 Gdynia, www.kzg.pl, dgo@kzg.pl, 58 624 66 11

Wspólnie dbamy o środowisko!

Reda - Miejski Biuletyn Informacyjny. Wydawany przez Urząd Miasta w Redzie, ul. Gdańska 33, 84-240 Reda
Tel. 58 678 80 23, fax 58 678 31 24, redaguje Stella Sobczak, tel. (58) 678 80 37, e-mail: promocja@reda.pl
Skład i druk: Drukarnia Caro, ul. Chełmońskiego 15, 84-230 Rumia, tel.: 605 04 00 34, facebook.com/drukarnia-caro