REDA

MIEJSKI BIULETYN INFORMACYJNY

Nr 9 (155) LISTOPAD 2016 nakład 2.000 egz. bezpłatny ISSN 1507-5087 www.reda.pl

SZANOWNI MIESZKAŃCY REDY!

MAMY PRZYJEMNOŚĆ POINFORMOWAĆ, ŻE WSZYSTKIE REFERATY URZĘDU MIASTA W REDZIE PRACUJĄ JUŻ W BUDYNKU PRZY UL. GDAŃSKIEJ 33.

GODZINY OTWARCIA URZĘDU

Poniedziałek	7.30 - 15.30
Wtorek	7.30 - 15.30
Środa	7.30 - 15.30
Czwartek	9.00 - 17.00
Piątek	7.30 - 15.15

OTWARCIE NOWEJ CZĘŚCI URZĘDU MIASTA W REDZIE

W dniu 25 listopada odbyło się uroczyste otwarcie nowej części Urzędu przy ul. Gdańskiej 33. Poprzedzające uroczystość dni upłynęły na przeprowadzce ostatnich Referatów z budynku przy ul. Puckiej i były dla wszystkich bardzo pracowite. Aż wreszcie nadszedł ten dzień.

Na otwarcie przybyło prawie dwustu gości, w tym władze powiatu, ze starostą Gabrielą Lisius na czele, przedstawiciele okolicznych samorządów, poseł na Sejm Kazimierz Plocke, byli i obecni radni, miejscowe środowiska twórcze, organizacje pozarządowe, przedsiębiorcy i zasłużeni obywatele Miasta. Nie zabrakło gości z miast partnerskich, władz Redy poprzednich kadencji oraz przedstawicieli lokalnych mediów.

Uroczystość rozpoczęto przecięciem wstęgi, do którego zaproszeni zostali: burmistrz Redy Krzysztof Krzemiński, przewodniczący Rady Miejskiej Kazimierz Okrój, starosta wejherowski Gabriela Lisius, poseł Kazimierz Plocke, projektant budynku Joanna Okraska oraz Roman Rybak z firmy BUDREM - RYBAK Sp. z o.o. - wykonawca inwestycji. Zaraz potem proboszczowie redzkich parafii dokonali wspólnego poświęcenia nowego budynku, a następnie goście zostali poproszeni o przejście do Sali obrad, gdzie uroczyście zawieszono krzyż, pobłogosławiony uprzednio przez papieża Franciszka. Krzyż stanowi dar ks. dr Przemysława Lewińskiego, Sekretarza Nuncjatury Apostolskiej w Sudanie.

Po przemówieniach, gratulacjach i podziękowaniach nastąpił nieprzewidziany punkt programu - niespodzianka, przygotowana przez pracowników Urzędu Miasta z okazji 10 rocznicy pierwszego wyboru Krzysztofa Krzemińskiego na burmistrza Miasta Redy. Burmistrz otrzymał wielki tort i serdeczne życzenia sukcesów zawodowych i osobistych.

Oprawę artystyczną zapewnił zespół „REDZANIE" pod kierunkiem Edmunda Lewańczyka oraz grupa „Cantabile Trio" (Urszula Cieślak - skrzypce, Klaudia Kaczmarczyk - altówka i Aleksandra Urbanowicz - wiolonczela) w repertuarze muzyki klasycznej. Na koniec gości zaproszono na mały poczęstunek i oprowadzono po nowej części Urzędu.

ZŁOTY KŁOS DLA KAZIMIERZA OKROJA

Z przyjemnością informujemy, że podczas uroczystej akademii z okazji Święta Niepodległości w Domu Kultury w Pierwoszynie, Wójt Gminy Kosakowo Jerzy Włudzik uhonorował statuetką *Złotego Kłosa* osoby szczególnie zasłużone dla rozwoju Gminy Kosakowo - w tym **Przewodniczącego Rady Miejskiej w Redzie, pana Kazimierza Okroja**. *Złoty Kłos*, najbardziej prestiżowe wyróżnienie w Gminie Kosakowo, wręczany jest za kultywowanie tradycji i wartości patriotycznych, promowanie gminy i jej społeczności.

PIERWSZY ŚLUB W NOWYM URZĘDZIE

W dniu 18 listopada 2016 roku o godz. 16.00 odbył się pierwszy ślub w nowej Sali Ślubów Urzędu Stanu Cywilnego w Redzie, przy ul. Gdańskiej 33.

Młodej Parze, Państwu **Katarzynie Byczkowskiej i Marcinowi Wagner** ślubu udzielił - również po raz pierwszy w swojej karierze - Burmistrz Miasta Redy Krzysztof Krzemiński.

Nowożeńcom życzymy wszystkiego najlepszego!

PIAŚNICA - PAMIĘĆ I OSTRZEŻENIE

Do dnia 21 listopada, w siedzibie Stowarzyszenia EUREKA w Redzie, przy ul. Gdańskiej 55, można było oglądać wystawę autorstwa Edmunda Kamińskiego „Piaśnica - pamięć i ostrzeżenie", zorganizowaną we współpracy ze Stowarzyszeniem „Rodzina Piaśnicka". Podczas odbywających się z tej okazji spotkań z uczniami redzkich szkół podstawowych, z udziałem ks. Daniela Nowaka z Rodziny Piaśnickiej oraz Elżbiety Grot z Muzeum Stutthof, przedstawiono młodzieży m.in. postać Franciszka Talaśki, drogomistrza i działacza społecznego, przedwojennego gospodarza domu przy ul Gdańskiej 55, straconego w Piaśnicy 11 listopada 1939r. Wystawę odwiedziło 150 osób.

Reda – Miejski Biuletyn Informacyjny. Wydawany przez Urząd Miasta w Redzie, ul. Gdańska 33, 84-240 Reda, tel.: (58) 678 80 23, fax.: (58) 678 31 24.
Redaguje Stella Sobczak, tel.: (058) 678 80 37, e-mail: promocja@reda.pl, Druk: „Typograf", Rumia, ul. Kościuszki 12

MIROSŁAW ŁUNIEWSKI MISTRZEM ŚWIATA

Mistrzostwa Świata Weteranów, które odbyły się od 26 października do 6 listopada 2016 roku w australijskim Perth, oddalonym od Redy o 13 320 km, zakończyły tegoroczny sezon lekkoatletyczny, który dla redzianina **Mirosława Łuniewskiego** był bardzo długi i wyczerpujący (dziesięć miesięcy rywalizacji sportowej na arenach krajowych i zagranicznych).

Australijskie zmagania najlepszych lekkoatletów na

świecie były trzecią imprezą mistrzowską w tym roku. W marcu, we włoskiej Anconie odbyły się Halowe Mistrzostwa Europy Weteranów, w których redzianin zdobył brązowy medal w rywalizacji drużynowej w chodzie na dystansie 5 km. W maju portugalski kurort Monte Gordo gościł najlepszych lekkoatletów kontynentu na Mistrzostwach Europy. Mirosław Łuniewski wywalczył w tej imprezie trzy medale. Brązowy w rywalizacji drużynowej na dystansie 10 km, indywidualny tytuł wicemistrza Europy na dystansie 30 km i brązowy medal na 10 km. Podczas Mistrzostw Świata Weteranów w Perth swoją kolekcję medalową uzupełnił o tytuł drużynowego mistrza świata na dystansie 20 km i drużynowego wicemistrza świata na dystansie 10 km. Trzeci medal, brązowy, wywalczył indywidualnie na dystansie 20 km, w czasie 1:55:56.

Start w championacie globu w Australii był w karierze sportowej redzianina setnym wyjazdem zagranicznym na mistrzostwa świata, Europy i mityngi międzynarodowe.

Warto dodać, że Mirosław Łuniewski jest, pod względem startów w zawodach non-stop, czwartym chodziarzem na świecie. Na chodziarskich trasach rywalizuje nieprzerwanie od roku 1969.

Pan Łuniewski ma na swoim koncie 33 medale wywalczone w mistrzostwach świata i Europy (6 złotych, 13 srebrnych, 14 brązowych). W rywalizacji krajowej zdobył 91 medali w Mistrzostwach Polski (84 złote i 7 srebrnych). Ponadto, w tabelach aktualnych rekordów Polski w rożnych kategoriach wiekowych, aż 45 należy do Mirosława Łuniewskiego.

ODBIÓR I ETAPU PRAC NA ul. OBWODOWEJ

W dniu 16 listopada 2016 r. zakończono I etap przebudowy ul. Obwodowej w Redzie, obejmujący chodnik i ścieżkę rowerową na odcinku od Kanału Łyskiego do ul. Łąkowej. Łączna długość przebudowanego odcinka wynosi około 730 metrów.

Inwestycja jest realizowana przy udziale finansowym Starostwa Powiatowego w Wejherowie i Gminy Miasto Reda. Na wykonanie pierwszego etapu inwestycji wydano łącznie ok. 420 tys. zł, z czego 200 tys. pochodziło ze środków starostwa, a 220 tys. zł stanowiło udział Gminy Miasto Reda. W odbiorze prac uczestniczyli: starosta wejherowski Gabriela Lisius, wicestarosta Witold Reclaf, radni Miasta Redy, burmistrz Krzysztof Krzemiński, zastępca burmistrza Halina Grzeszczuk, kierownik Referatu Inwestycji i Inżynierii Miejskiej Urzędu Miasta oraz z ramienia wykonawcy inwestycji, Firmy Budowlano-Drogowej MTM SA z Gdyni - pan Władysław Grzech, wiceprezes zarządu.

REDZKIE OBCHODY ŚWIĘTA NIEPODLEGŁOŚCI

Szanowni Państwo! Drodzy mieszkańcy Redy, radni i osoby duchowne. Cieszę się niezmiernie i dziękuję Wam wszystkim, tak licznie przybyłym, że możemy po raz kolejny razem świętować to najważniejsze święto Rzeczpospolitej Polskiej - Dzień Niepodległości.

Dziś, w jesiennej szarudze, składamy hołd wszystkim tym, dzięki którym mamy wolną Polskę. Pełni szacunku, skupienia i zadumy - ale też radości, że nasza historia to nie tylko smutne rocznice ofiar i klęsk.

98 lat temu nasza Ojczyzna wróciła na mapy Europy i świata. Wolność zawdzięczamy heroizmowi naszych rodaków, którzy o nią walczyli z narażeniem życia, nie szczędząc swej krwi. Ale przecież nie tylko - wolność zawdzięczamy również tym, którzy zostawali w domach - uczyli się, wychowywali dzieci, przekazywali z pokolenia na pokolenie najważniejsze wartości a swoją codzienną pracą u podstaw przechowywali tożsamość narodową. To nadzieja i odwaga prowadziła ich przez mroki niewoli. Nadzieja na lepsze jutro i odwaga, by o nim marzyć. Tacy odważni marzyciele podnieśli nam Polskę z niebytu, tworząc od podstaw struktury państwa.

Obecnie żyjemy w czasach pokoju. Nikt na ulicach nie strzela, dzieci chodzą do szkoły, mamy prawo wyboru i prawo otwartego głoszenia swoich poglądów. W pełni korzystamy z dobrodziejstw cywilizacji. Możemy mieszkać w dowolnym miejscu na świecie. Jednak ciągle musimy pamiętać, że wolność i pokój nie są dane raz na zawsze, trzeba o nie zabiegać każdego dnia. Myślę, że o tym, jak łatwo wolność stracić i ile kosztuje jej odzyskanie, żadnego Polaka nie trzeba przekonywać.

Nasz dzisiejszy patriotyczny obowiązek to zaangażowanie w sprawy małej i dużej Ojczyzny. To uczciwość obywatelska, codzienna rzetelna praca, uczestnictwo w wyborach. To ciekawość miejsca, z którego pochodzimy. To także wiara, że razem możemy wszystko. To dbałość o język, kulturę, wiarę i historię. Szacunek dla wszystkich symboli polskiej państwowości.

Dla nas, samorządowców, patriotyzm to codzienne, zgodne działanie na rzecz dobra wspólnego. To wielkie inwestycje dla przyszłych pokoleń, lecz też naprawa chodnika i załatanie dziury w drodze. To dbałość o tradycję i umiejętność patrzenia daleko naprzód, dalej, niż tylko do końca kadencji. To szacunek dla drugiego człowieka. To wiara w siłę demokracji.

A jaki jest dziś nasz patriotyzm? - Na to pytanie każdy z nas musi odpowiedzieć sobie sam. Jestem jednak głęboko przekonany, że niezależnie od sposobu postrzegania i wypełniania obowiązku wobec Ojczyzny, będąc narodem z piękną, choć trudną historią, mamy przed sobą dobrą przyszłość.

Krzysztof Krzemiński
Burmistrz Miasta Redy

POZNALISMY NAJLEPSZEGO NAUCZYCIELA PRZEDSIEBIORCZOŚCI

Dnia 4 listopada w Warszawie, podczas Gali Przedsiębiorczych Nauczycieli IMPULS, Narodowy Bank Polski po raz jedenasty nagrodził najbardziej aktywnych pedagogów przedsiębiorczości, wśród których znalazła się Justyna Zabrodzka - nauczycielka Zespołu Szkół nr 2 w Redzie. Pani Justyna zdobyła tytuł „Najlepszego nauczyciela przedsiębiorczości w województwie pomorskim" w kategorii szkół gimnazjalnych. Odznaczenie to przyznawane jest nauczycielom, którzy kształtują w uczniach postawy proprzedsiębiorcze. Od kilku lat w Gimnazjum nr 2 w Redzie działa Szkolny Klub Przedsiębiorczości, dzięki czemu uczniowie mogą brać udział w ogólnopolskich projektach edukacyjnych z zakresu ekonomii, finansów i przedsiębiorczości, takich jak Młodzi Przedsiębiorcy, Tydzień dla oszczędzania, Ekonomia na co dzień.

MŁODZI GOLFIŚCI Z REDZKIEJ „PIĄTKI"

Dwudziestu siedmiu uczniów Szkoły Podstawowej nr 5 w Redzie– najlepszych szkolnych sportowców - zostało nagrodzonych wyjazdem do akademii golfa w Pętkowicach. Tam, pod kierunkiem dwóch profesjonalnych trenerów, dzieci zwiedziły dom klubowy Sierra Golf Club, poznały symulatory gry w golfa i udały się na prawdziwą, golfową strzelnicę. Na Driving Range, w otoczeniu przepięknej zieleni i pod czujnym okiem trenera PRO Roberta Sokołowicza odbył się pierwszy trening i ujawniły się prawdziwe talenty, z których największym był nauczyciel WF. Nie zabrakło też przejażdżki klubowymi meleksami. O wspaniałej sportowej atmosferze świadczą wspomnienia dzieci i zdjęcia, upamiętniające pierwsze golfowe zmagania.

MEDALIŚCI Z ZESPOŁU SZKÓŁ NR 2

W sobotę - 12 listopada 2016r. - uczniowie Zespołu Szkół nr 2 nr Redzie, Paulina Dziecielska i Jakub Bartoń z III b oraz Kamil Dziecielski z I a gimnazjum, wzięli udział w XXIV Mistrzostwach Pomorza w Judo Dzieci im. Wiesława Sawickiego i komandora Stanisława Filipka, reprezentując UKS Simba Reda. Zawody odbyły się na terenie Akademickiego Centrum Sportu Akademii Marynarki Wojennej w Gdyni. Zarówno Paulina jak i Jakub stanęli na podium w swoich kategoriach - rocznik 2006-2007, otrzymując z rąk organizatorów dyplomy oraz brązowe medale. Natomiast Kamil zajął I miejsce i zdobył złoty medal w swojej kategorii wiekowej. Gratulujemy wspaniałych wyników!

ŚWIATOWE DNI BOHATERÓW BAJKOWYCH W SZKOLNEJ BIBLIOTECE

W związku z obchodzonymi 5 listopada Światowymi Dniami Bohaterów Bajkowych, w bibliotece Zespołu Szkół nr 2 przygotowano dla czytelników dwa konkursy. Pierwszy z nich – indywidualny - przeznaczony był dla uczniów z klas drugich i trzecich. Zadania konkursowe polegały m.in. na rozwiązaniu bajkowej krzyżówki; odgadnięciu tytułów bajek, z którymi związane były różne przedmioty oraz ułożeniu pomieszanych tytuły bajek. Konkurs cieszył się ogromnym powodzeniem, o czym świadczy udział 66 uczestników. Największą ilość punktów zdobyli: Zuzanna Jungiewicz z III a, Zuzanna Bieńkowska z III d, Michał Dusiński z II b i Konrad Wasiuta z II a. Ponadto wszystkie klasy młodsze wzięły udział w konkursie maskotkowych postaci bajkowych, w którym należało przynieść zabawki związane z różnymi bajkami. Bezkonkurencyjna była klasa III b, która przyniosła 115 maskotek, na II miejscu znalazła się klasa II c – 41 pluszaków, a III miejsce zdobyła klasa III a – 38 maskotek. Wszyscy uczestnicy konkursu zostali obdarowani bajkowymi nagrodami rzeczowymi. Serdecznie gratulujemy laureatom i zwycięskim klasom!

WIZYTA W ZWIĄZKU PIŁSUDCZYKÓW

21 października b.r. członkowie Związku Piłsudczyków w Gdyni gościli uczniów Zespołu Szkół Ponadgimnazjalnych w Gdyni, dzieląc się swoimi refleksjami i faktami z życia Józefa Piłsudskiego. Związek reprezentowali: mgr Julian Aleksander Michaś płk zp - prezes Okręgu Pomorskiego Związku Piłsudczyków RP w Gdyni oraz Alicja Łazarska ppłk zp, Edward Golański płk zp, Teresa Hinz kapitan zp, Andrzej Andrzejewski ppłk zp. **Prezes Zarządu**, pułkownik ZP RP Julian Aleksander Michaś przedstawił ślady Józefa Piłsudskiego w Gdyni. Pan Edward Golański, obecny na pogrzebie Marszałka, wspominał, jak wyglądało ostatnie pożegnanie. Pan Andrzej Andrzejewski w ciekawy sposób opowiedział o barwnym życiu, balach, rautach, pojedynkach, ale z drugiej strony o odpowiedzialnej służbie dla Ojczyzny oficerów II RP. Opowiadania, choć ukazały wiele barwnych epizodów z życia niektórych oficerów, skupiły się jednak na etosie polskiego oficera w służbie II Rzeczpospolitej, którego nieodłącznymi elementami były honor, patriotyzm, uczciwość, kultura osobista i szarmanckie zachowanie wobec kobiet. Ta żywa lekcja historii na długo pozostanie w pamięci uczniów.

II KADENCJA MŁODZIEŻOWEJ RADY MIEJSKIEJ

27 października 2106 roku odbyło się zaprzysiężenie członków II kadencji Młodzieżowej Rady Miejskiej w Redzie, 2016 / 2017. Młodych radnych powitali członkowie „dorosłej" Rady Miejskiej w Redzie: Karolina Bochan, Jerzy Koska oraz Łukasz Kamiński, będący również stałym opiekunem i koordynatorem prac Młodzieżowej Rady Miejskiej. Z ramienia Urzędu Miasta młodzież została przywitana przez burmistrza Redy Krzysztofa Krzemińskiego, zastępcę burmistrza Halinę Grzeszczuk i sekretarz Hannę Janiak. Burmistrz Krzemiński wręczył radnym akty wyboru i - gratulując powołania - przypomniał, że druga kadencja MRM będzie wyjątkowo pracowita, z uwagi na przygotowanie i obchody 50-lecia Gminy Miasto Reda.

Radny Łukasz Kamiński przypomniał pokrótce historię działania Młodzieżowej Rady Miejskiej w Redzie i podziękował obecnemu na uroczystości panu Radosławowi Farion, jednemu z pracujących nad uruchomieniem projektu MRM. Wszyscy obecni zgodzili się, że Młodzieżowa Rada stanowi zauważalny wkład w działalność redzkiego samorządu.

Wypada zauważyć, że spotkanie Młodzieżowej Rady Miejskiej było pierwszym wydarzeniem w nowej sali obrad Rady Miejskiej, mieszczącej się teraz w rozbudowanej części urzędu przy ul. Gdańskiej 33.

FINISAŻ WYSTAWY PRL W FABRYCE KULTURY

9 listopada 2016 roku odbył się finisaż Wystawy PRL, zorganizowanej w dniach 2 - 9 listopada w Fabryce Kultury w Redzie. Na wystawę złożyły się eksponaty z różnych dziedzin i okresów ówczesnego życia. Cała ekspozycja została podzielona na duży pokój, przedpokój, kuchnię oraz mały pokój pełniący funkcję sypialniano - młodzieżową. Dzieci przybywające na wystawę mogły również obejrzeć bajki na klasycznym projektorze „Ania".

Kulinarną oprawę finisażu stanowiły smakołyki z epoki – galareta z mięsem, jajka w majonezie, sałatka warzywna i czerwona oranżada. Dodatkową atrakcją była projekcja bajek z rzutnika „Ania", które tym razem czytał burmistrz miasta Redy Krzysztof Krzemiński. Komentarzy i wyjaśnień udzielał chętnym znawca tematu – dyrektor Muzeum Ziemi Puckiej im. Floriana Ceynowy, pan Mirosław Kuklik. Wystawę obejrzało ponad 300 osób – mieszkańców, rodzin z dziećmi, uczniów szkół, a także przedszkoli! Ci ostatni wizytatorzy mieli bardzo ciekawe spostrzeżenia, jak np. „Czy te rzeczy zostały wykopane?". Zapytani o to, czym jest rzutnik „Ania" odpowiadali - „toster?", „mikrofalówka?" Białą pralkę „Frania" dzieci uznały za bardzo duży śmietnik. Jednak pomimo tych drobnych nieporozumień interpretacyjnych, wszystkie były zafascynowane zarówno eksponatami jak i bajkami z przeszłości.

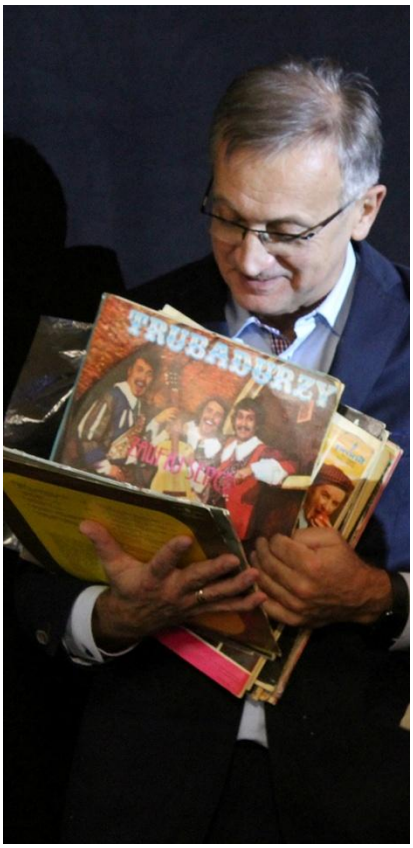

EKOLOGICZNY APEL SPOŁECZNOŚCI SZKOŁY PODSTAWOWEJ NR 2

Szkoła Podstawowa nr 2 jest od wielu lat miejscem realizacji wielu inicjatyw i projektów, mających na celu podnoszenie świadomości ekologicznej społeczności szkolnej oraz mieszkańców Redy. W bieżącym roku szkolnym hasło przewodnie cyklu zaplanowanych działań brzmi: „**Jednorazówki w odwrocie**". W ramach projektu zostaną przeprowadzone konkursy i akcje promujące ograniczenie użycia toreb plastikowych na rzecz toreb i opakowań z materiałów naturalnych – papieru i tkanin. Bieżące

informacje o podejmowanych działaniach i konkursach będą zamieszczane na stronie internetowej szkoły: www.sp2reda.pl .

Drodzy Mieszkańcy Redy,

Pewnie tak, jak i my, jesteście dumni z naszego miasta. Wokół powstają nowe osiedla, skwery i place zabaw. Reda żyje, rozwija się. Pracujemy tu, uczymy się, odpoczywamy i bawimy się. Robimy też zakupy. Do dyspozycji mamy małe osiedlowe sklepiki i wielkie markety. I wszędzie na klientów czekają tysiące plastikowych toreb, z których w większości chętnie korzystamy. „Reklamówki" to wielki problem. Używa się ich raz i wyrzuca. Plastik, z którego są wykonane, rozkłada się później 300-400 lat! Proces produkcji folii plastikowej nie jest obojętny dla środowiska, ponieważ pochłania ogromne ilości energii i ropy naftowej.

Fruwające po trawniku foliowe woreczki to przygnębiający widok dla ludzi, a dla zwierząt to często wyrok śmierci. Co roku wskutek spożywania plastikowych śmieci umiera około miliona morskich ptaków, 100 000 ssaków morskich i niezliczone ilości ryb. Czy nasza wygoda jest warta zagłady tylu istnień?

Dlatego zwracamy się do Was, kochani Redzianie, z prośbą, abyście wychodząc z domu pamiętali, żeby zabrać ze sobą torbę z tkaniny lub innego przyjaznego środowisku materiału. Nadszedł czas, by zmienić nasze przyzwyczajenia. Kolorowa siatka, wiklinowy koszyk, torba na kółkach to świetna alternatywa dla popularnych „foliówek".

Musimy i chcemy wspólnie zadbać o naszą planetę. Zacznijmy od Redy i od sklepu za rogiem. Idąc po bułki sprawdźmy, czy zabraliśmy ze sobą siatkę na zakupy. Ziemia będzie nam wdzięczna. Liczymy na Was, kochani Redzianie.

Z ekologicznym pozdrowieniem
Uczniowie SP2 w Redzie.

Let's do it!

LET'S DO IT - EXCHANGE FOR ALL

W dniach 30 października – 4 listopada nauczyciele z gimnazjum nr 1 i nr 2 w Redzie wzięli udział w pierwszym szkoleniu dotyczącym nowego projektu „Let**'s Do It - Exchange for all" – South Baltic Program,** które odbyło się w Nykøbing w Danii. Dofinansowanie projektu zapewnia Program Komisji Europejskiej **Erasmus+**.

Cykl projektów **„Let's Do It"** to partnerstwo pomiędzy szkołami z Niemiec, Danii, Litwy, Szwecji i Polski, których temat brzmi – **„Stop climate change" i** odwołuje się do ekologicznych inicjatyw regionu południowego Bałtyku, mających na celu zatrzymanie zmian klimatycznych, jak również badanie efektów edukacyjnych udziału

w międzynarodowych wymianach młodzieży w wieku 14-15 lat, opartych na wykorzystaniu działań artystycznych. W trakcie szkolenia zaangażowani nauczyciele mogli poznać główne założenia projektu, przedyskutować szczegóły przyszłych wymian z udziałem młodzieży, wymienić się wieloma cennymi doświadczeniami, jak również odwiedzić lokalne szkoły. Podczas wyjazdu zaprezentowaliśmy naszą miejską grę EKOREDA.

Najbliższe wymiany odbędą się już niebawem – w maju (w Redzie i Nykøbing Falster) oraz we wrześniu 2017 (w Redzie, Nykøbing Falster i Kłajpedzie).

Interreg South Baltic
EUROPEAN UNION
European Regional Development Fund

II URODZINY FABRYKI KULTURY

19 listopada 2016 odbyły się już drugie urodziny redzkiej Fabryki Kultury. Budynek nadal stoi, za to już pęka w szwach od Waszych wizyt na koncertach, imprezach i warsztatach! Za co bardzo dziękujemy wszystkim!

Tradycją stało się już wręczanie przy tej zacnej okazji statuetek "Przyjaciela kultury" - w tym roku wyróżnienie to otrzymali: Marek Kamiński - dyrektor ZS1 za udaną współpracę (głównie na polu teatralnym), Stowarzyszenie Kulturnatywa - za świeże i ciekawe projekty, które często goszczą w naszej Fabryce (jak chociażby Redzki Klub Filmowy czy Damy Redę!), Restauracja Dobra Strefa za udaną współpracę kulinarną, Monika Iwanicka i Adrianna Szarzyńska - "Matki założycielki" Klubu Rodzica BOBO Reda za pomysł i dotychczasowe dwuletnie działania pod naszym dachem i nie tylko, a także i tu niespodzianka - Rodzina Czajów - czyli w pełni zasłużone wyróżnienie dla chyba najczęstszych bywalców naszych murów! Wszystkim jeszcze raz gratulujemy!

Same urodziny otworzył solowy występ dziewczyny z Redy o cudnym głosie - Oliwii Drawc, o której na pewno jeszcze usłyszymy. Podziękowania otrzymała także sama Fabryka Kultury, a kwiaty, prezenty - w tym bardzo zabawna karykatura aut. Beaty Zawal-Brzezińskiej (Stowarzyszenie Kunszt) - zostały złożone na ręce dyrektora Tomasza Wiśniewskiego. Wiceburmistrz Halina Grzeszczuk zapewniała o potrzebie istnienia domu kultury w Redzie, a także o jego (mamy nadzieję) rychłej rozbudowie.

Na koniec odbył się koncert Tomasz Betka Trio, który wprowadził wszystkich w sympatyczny nastrój - idealny do konsumpcji urodzinowego tortu, która zwieńczyła cały wieczór.

AKCJA ZBIERAMY PLUSZAKI TRWA!

Do 20 grudnia br. zbieramy pluszaki, zabawki i artykuły plastyczne dla dzieci z Redy. Wystarczy przynieść je do recepcji Fabryki Kultury!
Partnerem akcji jest Miejski Ośrodek Pomocy Społecznej w Redzie.

SKRÓT NADCHODZĄCYCH WYDARZEŃ

4 grudnia – 10:30 **Pora Juniora Specjalna Edycja** – Przedstawienie świąteczne w wykonaniu naszej grupy teatralnej, a zaraz po nim pokaz iluzji.

6 grudnia – 17:00 **Mikołajki** w Parku Rodzinnym nad rzeką Redą - do amfiteatru przybędzie Mikołaj, Olaf z krainy lodu oraz Elfy! Zapraszamy do wspólnej zabawy!

31 grudnia – 23:00 **Przywitanie Nowego Roku** w amfiteatrze Parku Rodzinnego.

PO KONCERCIE KASI KOWALSKIEJ

Wokalistka, autorka tekstów, kompozytorka, na polskiej scenie nieprzerwanie od 1993 roku- Kasia Kowalska wystąpiła w Fabryce Kultury.

Ta akustyczna odsłona wokalistki była okazją dla wszystkich fanów, aby posłuchać najbardziej znanych utworów w nowych aranżacjach. Usłyszeliśmy więc takie przeboje jak „Coś optymistycznego", „Spowiedź", czy „Wyrzuć ten gniew", nie mogło też zabraknąć najnowszego singla „Aya". Nie zabrakło zatem sporej dawki emocji przekazywanej zarówno ze sceny, jak i ze strony publiczności, która pokazała, że muzyka Kasi Kowalskiej wciąż przyciąga rzesze fanów.

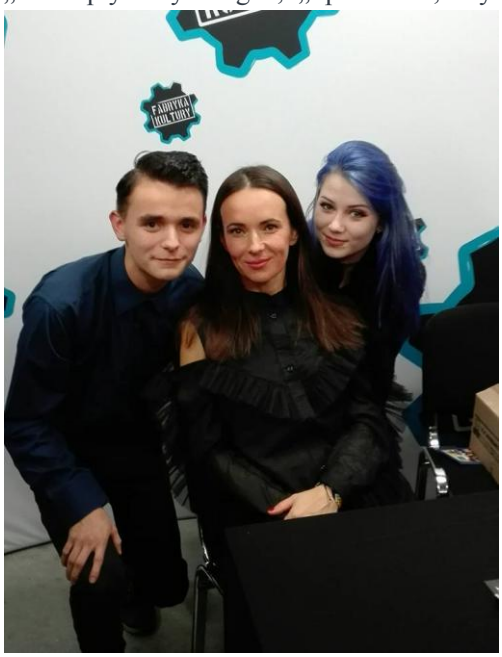

OGŁOSZENIE BURMISTRZA MIASTA REDY

o wyłożeniu do publicznego wglądu projektu zmiany fragmentu miejscowego planu zagospodarowania przestrzennego dzielnicy Pieleszewo w Redzie w obszarze położonym pomiędzy rzeką Redą i ulicą Wejherowską wraz z prognozą oddziaływania na środowisko

Na podstawie art.17 pkt. 9 i 11 ustawy z dnia 27 marca 2003 r. o planowaniu i zagospodarowaniu przestrzennym (j.t. Dz. U. z 2016 r. poz. 778 ze zm.), art. 21 ust. 2 pkt 2 i pkt 7, art. 39 w związku z art. 54 ust. 2 ustawy z dnia 3 października 2008r. o udostępnianiu informacji o środowisku i jego ochronie, udziale społeczeństwa w ochronie środowiska oraz o ocenach oddziaływania na środowisko (j.t. Dz. U. z 2016r., poz. 353 ze zm.) oraz Uchwały Nr XL/425/2013 z dnia 27 listopada 2013r. o przystąpieniu do sporządzenia zmiany fragmentu miejscowego planu zagospodarowania przestrzennego dzielnicy Pieleszewo w Redzie w obszarze położonym pomiędzy rzeką Redą i ulicą Wejherowską

zawiadamiam o wyłożeniu do publicznego wglądu projektu zmiany fragmentu miejscowego planu zagospodarowania przestrzennego dzielnicy Pieleszewo w Redzie w obszarze położonym pomiędzy rzeką Redą i ulicą Wejherowską wraz z prognozą oddziaływania na środowisko

w dniach od 5 grudnia 2016 r. do 4 stycznia 2017 r. w siedzibie Urzędu Miasta w Redzie przy ul. Gdańskiej 33, w pokoju nr 5, w poniedziałki, wtorki, środy i piątki w godz. od 8°° do 15°°, w czwartki w godz. od 9°° do 17°°. Dyskusja publiczna nad przyjętymi w projekcie planu miejscowego rozwiązaniami odbędzie się w dniu 15 grudnia 2016r. o godz. 14°° w Urzędzie Miasta w Redzie przy ul. Gdańskiej 33, w Sali Konferencyjnej, nr 210.

Zgodnie z art. 18 ust.1 ustawy o planowaniu i zagospodarowaniu przestrzennym, każdy, kto kwestionuje ustalenia przyjęte w projekcie planu miejscowego może wnieść uwagi. Uwagi należy składać na piśmie do Burmistrza Miasta Redy z podaniem imienia i nazwiska lub nazwy jednostki organizacyjnej i adresu, oznaczenia nieruchomości, której uwaga dotyczy, w nieprzekraczalnym terminie do dnia 19 stycznia 2017 r. na adres: Urząd Miasta, ul. Gdańska 33, 84-240 Reda. Jako wniesione na piśmie uznaje się również uwagi wniesione w postaci elektronicznej, w formie zgodnej z art. 18 ust.3 ustawy o planowaniu i zagospodarowaniu przestrzennym. Organem właściwym do rozpatrzenia uwag i wniosków jest Burmistrz Miasta Redy.

Z up. BURMISTRZA MIASTA
mgr inż. Halina Grzeszczuk
Zastępca Burmistrza

EUROPEJSKI TYDZIEŃ ŚWIADOMOŚCI DYSLEKSJI 24-28 października 2016 r.

Co roku, w Szkole Podstawowej nr 6 w Redzie, obchodzony jest Tydzień Świadomości Dysleksji. Tym razem projekt był realizowany pod hasłem „**Uczeń podwójnie wyjątkowy**".

Pierwszy dzień, poniedziałek, został poświęcony Hansowi Christianowi Andersenowi – sławnemu baśniopisarzowi z dysleksją. O niezwykłym życiu Andersena opowiedziała dzieciom Aneta Kujawczyk, a w klimacie bajkowego pokoiku księżniczki, Pani Andersenowa, czyli Barbara Brzezińska-Feiner, zapoczątkowała rytuał codziennego czytania baśni. Magicznym i ciepłym głosem przeczytała dzieciom baśń pt. „Księżniczka na ziarnku grochu". Pani Andersenowa, rozmawiając z uczniami o treści baśni zwróciła uwagę, iż prawda nie zawsze ukazuje się wprost.

Dla najmłodszych dzień ten był wyjątkowy również dlatego, że przebrali się za ulubionych bohaterów bajek. Ponadto pierwszoklasiści zostali pasowani na czytelników biblioteki szkolnej, zaś uczniowie z klasy szóstej wnikliwie i żartobliwie „przepytali" najmłodszych ze znajomości niektórych bajeczek.

Słuchając codziennie baśni Andersena i rozmawiając o przeżyciach bohaterów, uczniowie mieli okazję dostrzec i zrozumieć prawdziwe wartości i prawa człowieka. Co ciekawe, na zajęciach edukacyjnych baśnie czytali nie tylko nauczyciele, ale także rodzice i dziadkowie oraz starsi uczniowie- wolontariusze programu „Dzieci czytają dzieciom. W szkolnej galerii można podziwiać wystawę prac plastycznych pt. „Mój ulubiony bohater z baśni Andersena".

Tydzień Świadomości Dysleksji realizowany był także z udziałem dzieci z koła teatralnego „Koniczynka", które - pod kierunkiem Grażyny Tamas i Anety Kujawczyk - zaprezentowały najmłodszym uczniom przedstawienie pt. „*Czarodziej z krainy Oz*".

Klasy IV- VI mogły wziąć udział w propozycji „literackiej", przygotowując pod kierunkiem Agnieszki Kostenckiej własną baśń na konkurs „I Ty możesz zostać Andersenem" oraz, w propozycji pt. „twórczo i motywująco pracujemy w zespole", przedstawiając **„żywy obraz" wybranego dzieła Leonarda da Vinci** (również sławnej osoby z dysleksją) pod czujnym okiem Sylwii Frymark i szkolnego fotografa Pawła Szymańskiego. W ramach propozycji „filmowa środa" można było obejrzeć filmową adaptację wybranej baśni Andersena dla klas V i VI. Ten radosny tydzień będzie długo wspominany …

Autorką przedsięwzięcia jest Małgorzata Rożyńska, Wiceprzewodnicząca Polskiego Towarzystwa Dysleksji. Dziękujemy wszystkim Nauczycielom, Personelowi Szkoły oraz Rodzicom za zaangażowanie i pomoc w realizacji wydarzeń, zaś Uczniom za przepiękne prace i twórcze pomysły!

INFORMACJA O ZBIÓRCE ELEKTROODPADÓW

Przypominamy, że Punkt Zbiórki Odpadów Niebezpiecznych, mieszczący się w „Koksik-u" przy ul. Obwodowej 52 w Redzie, przyjmuje **wyłącznie** elektroodpady kompletne i w całości, takie jak:

- lodówki, zmywarki, pralki, urządzenia klimatyczne, płyty grzejne
- odkurzacze, żelazka, tostery, frytkownice, wagi, zegarki
- komputery, drukarki, ksero, kalkulatory, faksy telefony, radia, telewizory, kamery, wiertarki, piły, kosiarki, zabawki elektryczne.

Odpady niekompletne nie będą przyjmowane. Można je oddać w Eko-Dolinie w Łężycach lub przy zbiórce odpadów wielkogabarytowych (cztery razy w roku). Za odbiór nie pobiera się żadnych opłat. Mieszkańcy Redy mogą przekazywać odpady od poniedziałku do piątku w godzinach 14: 00 – 17: 00 i w sobotę, od 9: 00 do 14:00.

CENA ZA WODĘ I ŚCIEKI BEZ ZMIAN!

PEWIK GDYNIA

PEWIK GDYNIA Sp. z o. o. uprzejmie informuje, że cena za dostarczanie wody i odbiór ścieków od 1 stycznia 2017 roku nie zmieni się.

Zarząd Spółki złożył na początku października wniosek o przedłużenie obowiązywania dotychczasowej taryfy dla zbiorowego zaopatrzenia w wodę i zbiorowego odprowadzania ścieków na terenie KZG „Dolina Redy i Chylonki" na okres od 01.01.2017 r. do dnia 30.04.2017 r.

Nadal obowiązywać będzie więc taryfa za zbiorowe zaopatrzenie w wodę i zbiorowe odprowadzanie ścieków na obszarze KZG „Dolina Redy i Chylonki" zatwierdzona Uchwałą nr 20/2015 z dnia 3 grudnia 2015 roku Zgromadzenia KZG „Dolina Redy i Chylonki" w Gdyni. **Nadmienić należy, że zakres i jakość świadczonych usług pozostaną na dotychczasowym, wysokim poziomie.**

Zarząd
PEWIK GDYNIA Sp. z o.o.
22.11.2016 r.

CO SŁYCHAĆ W DOLINIE REDY I CHYLONKI? nr 116

KOMUNALNY ZWIĄZEK GMIN "DOLINA REDY I CHYLONKI"
ROK ZAŁOŻENIA 1991
PEWIK GDYNIA "Żyjemy w harmonii ze środowiskiem"
opec z nami cieplej
Eko Dolina Lider odzysku odpadów

25 lat Komunalnego Związku Gmin „Dolina Redy i Chylonki"

25 – lecie Związku inspiruje do refleksji i wspomnień. Komunalny Związek Gmin „Dolina Redy i Chylonki" powołany został w 1991 roku w oparciu o ustawę o samorządzie lokalnym i był odpowiedzią na konieczność współpracy międzygminnej tam, gdzie istniały komunalne firmy państwowe zarządzające sieciami lub instalacjami przekraczającymi granice jednej gminy. Związek wykonuje działania publiczne, w zastępstwie gmin członkowskich w zakresie ochrony środowiska, edukacji ekologicznej, gospodarki wodno – ściekowej, grzewczej i odpadami. Zadania te Związek realizuje sam lub poprzez współpracę ze spółkami komunalnymi, dla których jest współwłaścicielem tj.: PEWIK sp. z o.o. w Gdyni, OPEC sp. z o.o. w Gdyni, oraz EKO DOLINA sp. z o.o. w Łężycach. Gminy zrzeszone w Komunalnym Związku Gmin „Dolina Redy i Chylonki" wzorowo realizują zadania dotyczące gospodarki odpadami komunalnymi. Są liderami w Polsce, w tym w województwie pomorskim.

Rok 2016 jest dla Związku rokiem szczególnym, bowiem w tym roku obchodzimy dwudziestopięciolecie istnienia oraz osiemnastolecie prowadzenia przedsięwzięć informacyjno–promocyjnych dla mieszkańców Związku. Swoim zasięgiem obejmujemy 8 gmin tj.: miasta Gdynię, Rumię, Redę, Wejherowo, Sopot oraz gminy wiejskie Kosakowo, Wejherowo i Szemud o łącznej liczbie ok. 460 tysięcy mieszkańców.

W minionych 25 latach staliśmy się wzorem do naśladowania w wielu dziedzinach. Szeroko rozwinięta edukacja i informacja ekologiczna sprawia, że co roku uczniowie ponad setki placówek oświatowych z naszego terenu bierze udział w organizowanych warsztatach, konkurasach i projektach rozbudzając w sobie tzw. świadomosć ekologiczną i poczucie odpowiedzialnosci za stan środowiska naturalnego.

Kampanie edukacyjne kierowane są nie tylko do najmłodszych mieszkańców. Poprzez audycje, wywiady i publikacje w prasie staramy się zmieniać także nawyki dorosłych mieszkańców.

W ciągu 25 lat istnienia doprowadziliśmy do wielu zmian także w zakresie gospodarki odpadami. Z naszym udziałem powstała spółka EKO DOLINA, która dziś jest jednym z najnowocześniejszych zakładów zagospodarowania dopadów w Polsce. Dzięki wspólnej pracy od wielu lat gminy na naszym terenie uzyskają wymagane wskaźniki zagopspodarowania odpadów, klasyfikując się na podium wśród polskich samorządów.

Uhonorowaniem naszych działań była przyznana w 2008 nagroda Ministra Środowiska. „Lider Polskiej Ekologii" za kompleksowe działania służące ochronie i poprawie stanu środowiska w rejonie Zatoki Gdańskiej. Nagroda ta inspiruje nas do jeszcze odważniejszych projektów i działań. Wszak nic nie działa tak motywująco jak efekty, które widzimy na co dzień.

Wiele zmian zostało już przez minione lata wprowadzonych, wiele zapewne jeszcze przed nami. Wierzymy, że to dopiero początek i że uda nam się zarazić zaangażowaniem wszystkich naszych mieszkańców.

KONTAKT
Komunalny Związek Gmin „Dolina Redy i Chylonki"
ul. Konwaliowa 181-651 Gdynia
gospodarka odpadami: (58)6246611, dgo@kzg.pl
ochrona środowiska, edukacja:(58)6247515,dos@kzg.pl